No irá a Wáshington

PARIS, julio 9 (UPI). — El general Charles De Gaulle respondió hoy a una invitación del presidente Eisenhower diciendo que se sentía "muy atraído" por la idea de ir a Wáshington, pero que eso será imposible por algunos meses.

EL BIEN PUBLICO

Sigue la huelga los médicos

BUENOS AIRES, julio 9 (UPI). — Unos 8.000 médicos con puestos estatales o municipales acordaron anoche reanudar su huelga a la medianoche de hoy. Un intento de mediación de parte del presidente Arturo Frondizi no dio resultados.

Año LXXX — Nº 24.464 — Montevideo, jueves 10 de julio de 1958. — Redacción y Administración: Ciudadela 1469. Tel.: 8 09 06 - 8 09 96. — Edición de 8 páginas

Comentario internacional

ESTRATEGIA NEUTRALISTA

LA VISITA DE NASSER A TITO, QUE COMENTARAMOS EN una nota anterior, se enriquece ahora con el viaje del canciller griego a Yugoeslavia, con el propósito de entrevistarse con sus colegas Popovic y Mahmoud Fawsi, ministros de RR.EE. de Yugoeslavia y de la República Arabe Unida, respectivamente.

ESTE VIAJE HA CAUSADO UNA PARTICULAR SORPRESA Y es mucho lo que se especula con respecto a su verdadero sentido.

SE AFIRMA, QUE GRECIA ESTARIA DERIVANDO SU POLITICA hacia un posible neutralismo, al tiempo que otros piensan que Grecia, disgustada con Inglaterra y Turquía busca apoyo en otros lados para sostener o prestigiar sus aspiraciones chipriotas.

SE AGREGA A TURQUIA ENTRE LOS PAISES QUE ACENTUAría una inclinación hacia el "neutralismo", con lo cual el neutralismo pasaría a ser un instrumento de lucha, en relación con el problema de Chipre. No obstante lo cual Grecia y Turquía, se benefician de los pactos occidentales y buscarían continuar gozando de esos beneficios. En cuanto a la posibilidad de que Grecia, por ejemplo, con el viaje de su canciller a Yugoeslavia, manifieste una inclinación neutralista implicaría que el neutralismo ha dejado de ser una posición más o menos ideológica, más o menos independiente, para convertirse en un arma de combate en favor de tesis propias comprometidas en la disputa internacional. Una especie de huelga para conseguir algo. En este caso, sería una huelga de opinión.

YUGOESLAVIA, ENTRE TANTO, DENTRO DE SU NEUTRAlismo aspira a no molestar ni disgustar demasiado a occidente, ahora que su distanciamiento de Rusia y los peligros implícitos en ese distanciamiento, pudieran dejarla en una soledad que le resultaría contraproducente.

DE TODOS MODOS CONVIENE TENER AMIGOS, CONVIENE no ser demasiado "neutral" frente a los problemas de los amigos, no molestarlos demasiado.

ESTARIAMOS FRENTE A UNA TACTICA Y NO FRENTE A una idea. Pero lo malo es que a esa táctica se le vista de adornos ideológicos que sirven para cazar incautos de todos los paralelos, precisamente entre quienes no están muy seguros de cual es el sistema ideológico que manejan.

Es posible que a Grecia le convenga un acercamiento a Tito, por razones estratégicas o para colaborar bien su aporte a sistemas defensivos en los que ello es necesaria. Es posible que a Tito le convenga esta incorporación, especialmente para fortalecerse frente a occidente, reclamando con mas seguridades lo que convenga a su prescindencia. Es también posible que a Turquía las cosas se le presenten de idéntica manera.

EN FIN, TODO ESTARIA SOMETIDO A CIRCUNSTANCIAS prácticas, de conveniencia inmediata.

EL CONJUNTO DE VALORES DE CIVILIZACION QUE SE JUEga en cada opción contemporánea habría pasado a ser una cuestión secundaria, que algunos utilizarían para vestir mejor sus posiciones y planteos. Pero en el fondo el destino de la persona humana, de la paz, del bien común, de la justicia internacional, estaría sometido a conveniencias del momento. Y se podría estar en occidente, con todo lo ello significa de afirmación democrática, de reconocimiento de la dignidad humana, de sentido de la justicia, como se podría no estar con occidente, aún cuando esos valores, altos valores del espíritu, quedaran menoscabados o corrieron riesgos.

EL NEUTRALISMO DE TITO, ES UN JUEGO CINICO QUE A veces entusiasma cuando se aleja de Rusia; que a veces conforma cuando se acerca a occidente. Pero en el fondo ese neutralismo es una traducción moderna del maquiavelismo, mediante la cual un totalitarismo materialista como todos, ateo como todos, liberticida como todos, juega sus posiciones y defiende su particular destino, sin tener mucho cuidado ni mucho interés por el destino de sus eventuales aliados o colaboradores. El neutralismo de Nasser es algo similar (salvo algunos ajustes) y se maneja como un instrumento útil para el logro de los fines específicos que se ha impuesto ese hombre providencial que ha descubierto ser. Y en este caso es clara la explotación soviética del neutralismo de Nasser.

EN DEFINITIVA ESTOS NEUTRALISMOS SON CONQUISTAS a favor de uno de los sectores en que se divide el mundo, en el plano de la política internacional.

EN LA MEDIDA EN QUE ESE NEUTRALISMO ASPIRA A no tener compromisos con quienes representan una civilización democrática, contribuye a fortalecer las posiciones de quienes representan los antivalores que lentamente van socavando los fines superiores tras de los cuales creemos quienes sentimos que entre democracia y totalitarismo existen diferencias, aún cuando esa democracia concreta tenga muchas deficiencias que es necesario corregir.

LAS REUNIONES EN YUGOESLAVIA REPRESENTAN UNA POsición frente a los problemas del mundo. Posición que en definitiva acarrea más importancia a los intereses estratégicos inmediatos que a los altos valores implícito en la Carta de las Naciones Unidas. Concretamos en ella un programa que no puede ser neutral. No se es neutral frente a Hungría. No se puede ser neutral frente a los postulados del capítulo preliminar de San Francisco.

MAS EJECUCIONES HUBO EN HUNGRIA

BELGRADO, 9 (UPI). — Fuentes del Este de Europa, dijeron hoy, que por lo menos cuatro y tal vez seis dirigentes más de la revolución húngara han sido ejecutados después de los procesos secretos de Budapest.

Julia Rajk, viuda de Laszlo Rajk, que fué colgado como traidor en 1949 y luego "rehabilitado" poco antes de la revolución, se hallaba entre los ejecutados, declararon las fuentes.

Añadieron que había tres más sobre los cuales estaban seguras que habían sido ejecutados: Sandor Haraszti, Gabor Tancos y Gyorgy Fazekas.

Además mencionaron a Peter Erdos y Zilard Ujhelyi.

Tancos fué fundador del círculo Petoefi, grupo de intelectuales que fué el núcleo inicial de la revolución.

Fazekas fué Ministro y con Haraszti fué miembro del grupo íntimo de Imre Nagy, ex-primer ministro.

Un portavoz del Ministerio de Relaciones Exteriores declaró por teléfono que él no sabía nada de juicios o ejecuciones.

Sin embargo, las fuentes aseguraron que los seis mencionados fueron enjuiciados en los últimos diez días o una semana y ejecutados inmediatamente. Añadieron que todos fueron acusados de traición y de socavar la democracia popular.

Aunque los seis ejecutados estaban identificados con la revolución, el nombre de Haraszti surgió como una sorpresa. Anteriormente se habían recibido informes de Budapest de que él había regresado de Rumania y ocupaba un puesto secundario en la Organización del Frente Nacional.

Los informes sobre las ejecuciones se recibieron menos de un mes después del anuncio de que Nagy, el General Pal Maleter y otros dos líderes revolucoinarios habían sido ejecutados.

NUEVA PURGA

VIENA, 9 (UPI). — El Gobierno comunista de Hungría ha iniciado una depuración de elementos antisoviéticos y anticomunistas en las Universidades, según informaron hoy fuentes fidedignas.

Informes recibidos de Budapest, dicen que durante las últimas semanas lso dirigentes del Partido y los agentes de la Policía Secreta han estado interrogando a los catedráticos, a los hombres de ciencia y a los estudiantes.

Añadieron que los universitarios fueron interrogados sobre el papel que desempeñaron durante la revolución de 1956 y su actitud actual hacia el Partido.

Las fuentes indicaron que la investigación comenzó poco después de aparecer en la revista política del Partido comunista "Vida política Interna", un artículo contra la actual situación política en las Universidades.

El artículo es equivalente a una confesión por parte del régimen húngaro de que ha fallado completamente en sus empeños por cambiar la actitud hostil de los estudiantes hacia el comunismo.

La revista se publica mensualmente y es un órgano de información interno del Partido y del Gobierno.

El artículo decía que en las Universidades se han observado desviaciones de la pauta del Partido que constituyen "antisovietismo y nacionalismo". Aseguraba que los estudiantes están todavía bajo el impacto de la consigna ideológica nacionalista: "Una tercera ruta al socialismo".

LA REUNION EN BELGRADO

BELGRADO, 9 (UPI). — Las breves conferencias sostenidas por los Ministros de Relaciones Exteriores de Yugoeslavia, Grecia y República Arabe Unida (de Egipto y Siria), Koca Popovic, Evangelos Averof y Mahmud Fawzi, respectivamente, en la isla de Brioni, en el Adriático, terminaron hoy con un parco comunicado en el cual lo único que se hace es formular un llamado a la paz y el entendimiento mutuo.

Ninguna referencia se hace en el al "bloque contra los bloques" de naciones neutrales que los observadores esperaban que se podría anunciarse como consecuencia de las conferencias.

Las conferencias iniciadas en las últimas horas de ayer, terminaron a mediodía de hoy. Han continuado, en cambio, las del Presidente Tito con el Presidente Gamal Abdel Nasser, iniciadas el 2 del mes en curso, y no se les ve un fin próximo.

La redacción general que se dió al comunicado fué una sorpresa para los observadores, que esperaban que Tito procurase poner de su parte a Grecia y la República Arabe unida en el mantenimiento de su posición contra los dos grandes bloques actuales de naciones: El Soviético y el Democrático. De todos modos, dicen los observadores, Tito todavía pudiera ganar algún apoyo de Nasser.

El documento, dice que los Ministros de Relaciones Exteriores opiniones sobre la situación internacional de sus respectivos países, del mismo modo que sobre la situación general del mundo.

"Las conversaciones... se desarrollaron en una atmósfera de cordialidad y pleno entendimiento, y se hicieron todos los esfuerzos por encontrar los medios de contribuir al mantenimiento de la paz."

Añade, que los ministros de Relaciones Exteriores "reiteraron su satisfacción frente a las relaciones de amistad que felizmente existen entre sus países y que están influyendo en la estabilidad de todo el partido por la paz del mundo, y recalcaron en forma especial la importancia de tales relaciones en la consolidación de la paz".

Los ministros llegaron también a la conclusión de que los contactos personales demostraron su utilidad y expresaron el deseo de tener la oportunidad de repetirlos.

En cuanto a las conversaciones de Tito y Nasser, aunque no se tienen informaciones oficiales, la agencia noticiosa oficial Yugoeslava "Tanjug" dice hoy que "se están desarrollando en una atmósfera de gran amistad y cordialismo".

Entre las conjeturas que se hacen en los círculos diplomáticos sobre el resultado de las conferencias, la más corriente es que Tito y Nasser pedirán la coexistencia y el fin de la guerra en frío.

Tito es atacado enconadamente por Rusia, China Comunista y los Satélites por su comunismo nacional, en oposición al comunismo internacional moscovita. El apoyo de Nasser y de la República Arabe Unida robustecería la posición del presidente yugoeslavo.

Sin embargo, la mayoría de los observadores no espera que se dé alguna declaración oficial sobre estas conferencias de Tito y Nasser hasta después que Nikita Khrushchev, el Primer Ministro y Secretario General del Partido Comunista de Rusia haya hablado mañana en el Congreso Comunista de Berlín Oriental. Cualquier declaración pública de Tito o de Nasser ahora, opinan los observadores, tendría que tomar en cuenta la actitud rusa y en especial las declaraciones últimas de Nikita Khrushchev.

LA DEUDA EXTERNA DE CHILE

SANTIAGO. 9. (UPI). — La deuda externa de Chile ha sido calculada por el Banco Central en 718.000.000 de dólares.

Esta debe ser amortizada en los próximos 34 años, aunque en los diez venideros deben cancelarse 448.700.000 dólares.

Los principales acreedores son tenedores de bonos del estado, con 272.900.000 dólares; Banco de Importación y Exportación, 118.300.000 dólares; Banco Internacional, 92 millones; Fondo Monetario Internacional: 25.000.000 y Bancos Privados 17.000.000 de dólares.

VENDE GRAN BRETAÑA PARTE DE SU FLOTA DE GUERRA

LONDRES, 9 (UPI).—Gran Bretaña puso en venta hoy, una buena parte de su flota de guerra.

Robert A. Allan, secretario parlamentario del Almirantazgo, anunció en la Cámara de los Comunes que el Gobierno ha resuelto liquidar, por venta o desguace, cinco cruceros, siete destructores, 33 fragatas, nueve barreminas de alta mar y 31 lanchas patrulleras y torpederas de gran velocidad.

En la lista no se hizo mención del portaviones "Warrior", de 14.000 toneladas, cuya venta a la Argentina está en negociación.

EN TRIPOLI Y BEIRUT HAN RECRUDECIDO LAS LUCHAS

BEIRUT, 9. (UPI). — Los rebeldes atacaron hoy un edificio de departamentos donde vive el hijo mayor del presidente libanés, Camille Chamoun, en la acción más intensa registrada en esta capital desde el comienzo de la rebelión.

También en la región norteña del puerto de Trípoli se reprodujo la enconada lucha. Los rebeldes ocuparon un depósito de la compañía Iraqui Petroleum, sólo a 500 metros de la terminal de su oleoducto, pero las fuerzas del gobierno repelieron un encarnizado ataque rebelde a un importante puente ferroviario de las afueras de Trípoli.

En Beirut, los insurgentes comenzaron anoche a barrer las calles con nutrido fuego que continuaron de madrugada en un perímetro de ocho kilómetros que divide el territorio ocupado por el gobierno del ocupado por los rebeldes.

Otro ataque se concentró contra el edificio donde viven el hijo mayor de Chamoun, Dory, y familias de diplomáticos de los Estados Unidos. Dory se unió a los gendarmes en la defensa, mientras también se luchaba intensamente alrededor del palacio de su padre, en otro barrio. ambién hubo fuerte lucha en la Rue Verdún, la salida de Beirut hacia el aeropuerto, donde los revolucionarios atacaron una estación de policía con granadas de mano y armas de fuego.

En el norte el ataque a la terminal petrolera de la Compañía Iraqui, solo seis kilómetros y medio al norte de Trípoli, fue doble. Una banda atacó desde el norte, bajando por la costa desde Minya, que está unos cinco kilómetros al norte de la refinería. Otra subió desde Trípoli y dirigió el fuego sobre los 32 tanques de depósito, donde hay millares de toneladas de petróleo esperando a ser cargados en barcos petroleros en el puerto.

El ejército libanés envió apresuradamente refuerzos blindados y de infantería, pero los insurgentes lograron apoderarse de uno de de los depósitos. Los soldados ocuparon posiciones alrededor de la alambrada que cierra el establecimiento, y otros se atrincheraron en la estación de las bombas, juntamente con quince británicos que se esforzaban en mantener la afluencia de petróleo a los barcos. Las posiciones rebeldes son objeto de ataques gubernamentales en la zona de la refinería, y por el aire se ataca a otras bandas que bajan desde Minya.

A última hora de esta noche se informa que se lucha también en las propias calles de Trípoli, y los aviones a reacción de la fuerza aérea libanesa emprendieron un ataque a las posiciones rebeldes de Turbel, al este de Trípoli.

KHRUSHCHEV FORMULO UNA EXHORTACION A LA PAZ

BERLIN, julio 9 (UPI). — El primer ministro soviético Nikita Khrushchev formuló hoy una exhortación a la paz, y señaló que la Unión Soviética estaría entre los países que más sufriría en una futura guerra mundial. Venido a Alemania Oriental para el congreso comunista que se inaugurará mañana, el gobernante recorrió varios lugares. Fue visitando la fábrica de productos químicos de Bitterfeld que expresó lo que antecede.

Anteriormente, en Halle, donde, fue recibido con vítores de una muchedumbre regimentada, el máximo jerarca del Kremlin había comparado esos vítores con los abucheos prodigados al vicepresidente de Estados Unidos en América del Sur.

"Todos los pueblos del mundo están por la paz —exclamó Khrushchev a los obreros de Bitterfeld— hemos pasado por dos guerras terribles que causaron los más grandes sacrificios a los pueblos germano y soviético. No seamos estúpidos. Organicemos toda nuestra fuerza y todos nuestros esfuerzos contra aquellos que quieren desatar una nueva guerra mundial, porque serían de nuevo nuestros pueblos los que habrían de soportar los más grandes sacrificios. No debiéramos olvidar eso". Este discurso fue propalado por radiotelefonía.

En su arenga de Halle, según la versión distribuída por la Agencia Noticiosa alemana comunista ADN, el Primer Ministro rechazó las ideas occidentales para la reunificación de Alemania. "La Unión Soviética —exclamó— no hace tratos con el futuro de los pueblos". Reiteró a renglón seguido que la reunificación es asunto que incumbe a los alemanes.

Refiriéndose a la negativa de Alemania Occidental a negocia con Alemania Comunista, predijo: "Ya vendrán. Llamarán a vuestra puerta y os dirán: somos de Bonn; queremos negociar".

Estimulado por el recibimiento, el Primer Ministro soviético predijó la muerte del "viejo y enfermo mundo capitalista", fustigó a Yugoeslavia por aceptar "limosna" de Estados Unidos y expresó el deseo de que se efectúe una Junta de Gobernantes de Oriente y Occidente.

Khrushchev parecía de excelente humor cuando fue vitoreado por una muchedumbre escogida de "trabajadores manuales e intelectuales". Les dijo que la reunión resultaba el polo opuesto de lo que experimentó Richard Nixon en América del Sur.

Rechazó a continuación los planes occidentales para unificar a Alemania a través de elecciones libres, y acusó a Estados Unidos de sombríos motivos para el mantenimiento de sus bases militares en Alemania Occidental.

De todos modods, dijo que l a Unión Soviética quiere la convivencia con Occidente, y derrotarlo en pacífica competencia. Por consiguiente, añadió, alentaba esperanzas de que se realizaría una conferencia en la cima, según informó desde Halle la agencia noticiosa alemana comunista ADN.

Volviendo al problema alemán, señaló que los soviéticos no permitirán que la nación se unifique como aliadda de Occidente. Alemania unificada, recalcó, no puede ser miembro de la Organización del Tratado del Atlántico Norte.

Insinuó Khrushchev que su país confía en que cualesquier medidas de unificación abrirían las puertas al comunismo en Alemania entera. Expresó en efecto, que bajo los planes de unificación, "las realizaciones socialistas" de Alemania Oriental tienen que ser salvaguardadas.

El congreso del partido comunista de Alemania Oriental debe inaugurarse mañana a las nueve de la mañana con un discurso del jefe de la agrupación Wálter Ulbricht.

Advierte Eisenhower a Canadá sobre el peligro comunista

OTTAWA, 9, (UPI). — El presidente Eisenhower instó hoy a Canadá y los Estados Unidos a resolver sus discrepancias económicas sobre una base de amistad, y a concentrarse en la amenaza del imperialismo comunista.

En un discurso de 25 minutos al Parlamento canadiense reunido en la sala de sesiones de la Cámara de los Comunes, el jefe del ejecutivo norteamericano dijo a los canadienses que los Estados Unidos no dan por sentado al Canadá.

El presidente dijo tener confianza en que a través "del respeto y la comprensión mutuos y la buena voluntad", de ambas partes, se podrían hallar soluciones aceptables a los problemas existentes entre ambos países.

Advirtió que no debe permitirse que las dificultades comerciales entre Canadá y los Estados Unidos eclipsen el problema principal de poder combatir la creciente ofensiva económica de Rusia. Agregó que la amenaza comunista al sistema de empresa libre de las democracias podría ser muy bien "la más acre y decisiva entre el mundo libre y el imperialismo comunista".

El presidente contestó en forma cortante las recientes críticas canadienses sobre ciertas practicas económicas norteamericanas. Puso en claro que él no creía que Canadá había sufrido lo bastante como para justificar tales críticas. No dejó duda alguna de que estaba convencido que los Estados Unidos habían tomado muy en cuenta los intereses canadienses.

Eisenhower dijo no "estar sorprendido o perturbado" de que surgieran desavenencias de vez en cuando entre los dos países vecinos, porque esas "pueden surgir, ser expresadas y ser resueltas amistosamente" entre democracias amigas.

LEA HOY

EDITORIAL. - Problemas que debe enfrentar la ciudadanía (Pág. 2).

INFORMACION GENERAL. - Irán a la huelga los productores de leche (Pág. 6).
Congreso de Periodismo del Interior (Pág. 3).
Mejoras para la capital dispuso el Concejo Departamental (Página 3).
En América no sabemos comer (Pág. 3).

INTERIOR. - En Trinidad destruyen obras de arte (Pág. 3).
Brota la sarna ovina en el Interior del país (Pág. 6).

CATOLICAS. - El Pequeño Clero realiza su primer Retiro Espiritual (Pág. 4).
Finaliza hoy el P. Quiles su ciclo de Conferencias sobre los Estados Unidos (Pág. 4).

TEATROS. - Falleció Sofía Bozán (Pág. 4).

SOCIALES. - El concierto del 1º de agosto en el Sodre (Pág. 5).

COMERCIALES. - Apertura de Licitaciones y Convocatorias de Asambleas (Pág. 7).

RURALES. - El problema de la alimentación de los porcinos (Pág. 6).
La FAO estudia el Mercado Común Europeo (Pág. 6).

DEPORTES. - Felipe Fuentes venció por K. O. T. a Oscar Noce (Pág. 8).
La Junta Dirigente fijó detalles del match Peñarol - Milán (Pág. 8).

TRAJO CALMA EL MENSAJE DE FRONDIZI

BUENOS AIRES, julio 9 (UPI). — El discurso sereno y mesurado pronunciado anoche por el presidente Arturo Frondizi a las fuerzas armadas desde la Casa de Gobierno ha dejado a la nación con esperanzas de que el imperio de la ley y la democracia pura sean preservados en Argentina. En círculos vinculados con las fuerzas armadas se expresó la impresión de que el mensaje contribuirá a tranquilizar el ambiente y a deespejar las posibilidades de que los acontecimientos de los últimos días deriven en una situación de gravedad.

El presidente habló por una cadena de radio, en presencia del ministro de Defensa, los secretarios del Ejército, Marina y Aeronáutica y un nutrido grupo de funcionarios y políticos.

En los círculos de oposición se venía incubando una tormenta a causa de los temores de que Frondizi, en su premura por pacificar políticamente a la Argentina, hubiera abierto la puerta al retorno del "peronismo". En los últimos días, los rumores sobre un posible golpe de estado militar venían multiplicándose.

"Crítica" dio anoche una nota editorial, diciendo: "Señor Presidente, hay que cambiar de rumbo". El diario añadió que los peronistas no habían aceptado la amnistía generosa para respetar la normalidad democrática, sino que creían que había llegado la hora de la venganza y de la recuperación del poder.

Frondizi dijo categóricamente, aunque sin mencionarlos, que eso no ocurrirá jamás. El país, aseguró, no aceptará "ni nuevos ni viejos dictadores".

Anteriormente, el líder demócrata cristiano Manuel Ordóñez había dicho que "vivimos en un estado de rebeldía", y que Argentina tenía que optar entre la democracia y la dictadura.

Ordóñez dijo también que no podía censurar a Frondizi por su lealtad a las fuerzas que lo eligieron, pero que no estaba gobernando, como había prometido, para los 21 millones de argentinos.

Miguel Angel Zavala Ortiz, del partido radical del pueblo, el principal grupo opositor, afirmó en Rosario que el "imperio de la ley" de que hablaba el gobierno no era más que un taparrabos para cubrir una futura dictadura, que los puestos económicos claves eran dados a los peronistas, que no había estabilidad en el Poder Judicial, que se violaba la correspondencia y que los teléfonos estaban intervenidos.

Los demócratas cristianos entregaron una declaración en la que dijeron que la crisis provenía de varias cosas: que los gobernantes nacionales y provinciales se habían apartado de la política de reconciliación; que la ley de amnistía estaba llena de agujeros legales; los despidos arbitrarios de empleados públicos por sus convicciones políticas; la colocación de intelectuales marxistas en toda clase de cargos oficiales; la manifiesta parcialidad del ministerio de Trabajo hacia ciertos grupos sindicales; y, finalmente, la remoción "sin causa de numerosos y dignos magistrados".

El partido también denunció que había una conspiración entre los elementos opositores derrotados en las elecciones del 23 de febrero para influenciar a un sector de las fuerzas armadas y arrastrarlo a una revuelta.

La organización sindical de los empleados bancarios contrató espacio en los diarios de anoche para urgir a las fuerzas armadas a pensarlo dos veces antes de emprender una revuelta. Los bancarios dijeron que no defendían al gobierno, pero que el país no quería más gobiernos militares.

El semanario nacionalista "Azul y Blanco" salió con un gran título: "Doctor Frondizi: haga respetar al presidente".

Lo que piensan los peronistas lo expresó el último ministro del Interior de Juan Perón, el doctor Oscar Albrieu, otra vez uno de los principales líderes del partido. Hablando en La Rioja, dijo:

"Fue un gran sacrificio obedecer la orden de votar por el doctor Frondizi, pero si el gobierno no defiende la dignidad nacional y se entrega al capital extranjero, no habrá espacio suficiente en esta tierra para cavar las tumbas en que los traidores serán sepultados".

Según ha podido establecerse, el mensaje del presidente fue recibido en las esferas de las fuerzas armadas como su respuesta al discurso que el contraalmirante Arturo Rial debía haber pronunciado en el banquete de camaradería anual de las fuerzas armadas, banquete que, como se sabe, fue suspendido a última hora.

En el discurso escrito por Rial, pero que no pudo pronunciar, el contraalmirante expresaba "el asombro y desconcierto de las fuerzas armadas de la nación ante el avance del régimen de oprobio que abatió la más pura y justificada de las revoluciones."

Rial, a quien se aplicó después un arresto de ocho días, que cumple en su domicilio, señalaba también la "ingratitud" hacia los hombres de la revolución libertadora que posibilitó el triunfo de los que actualmente están en el poder.

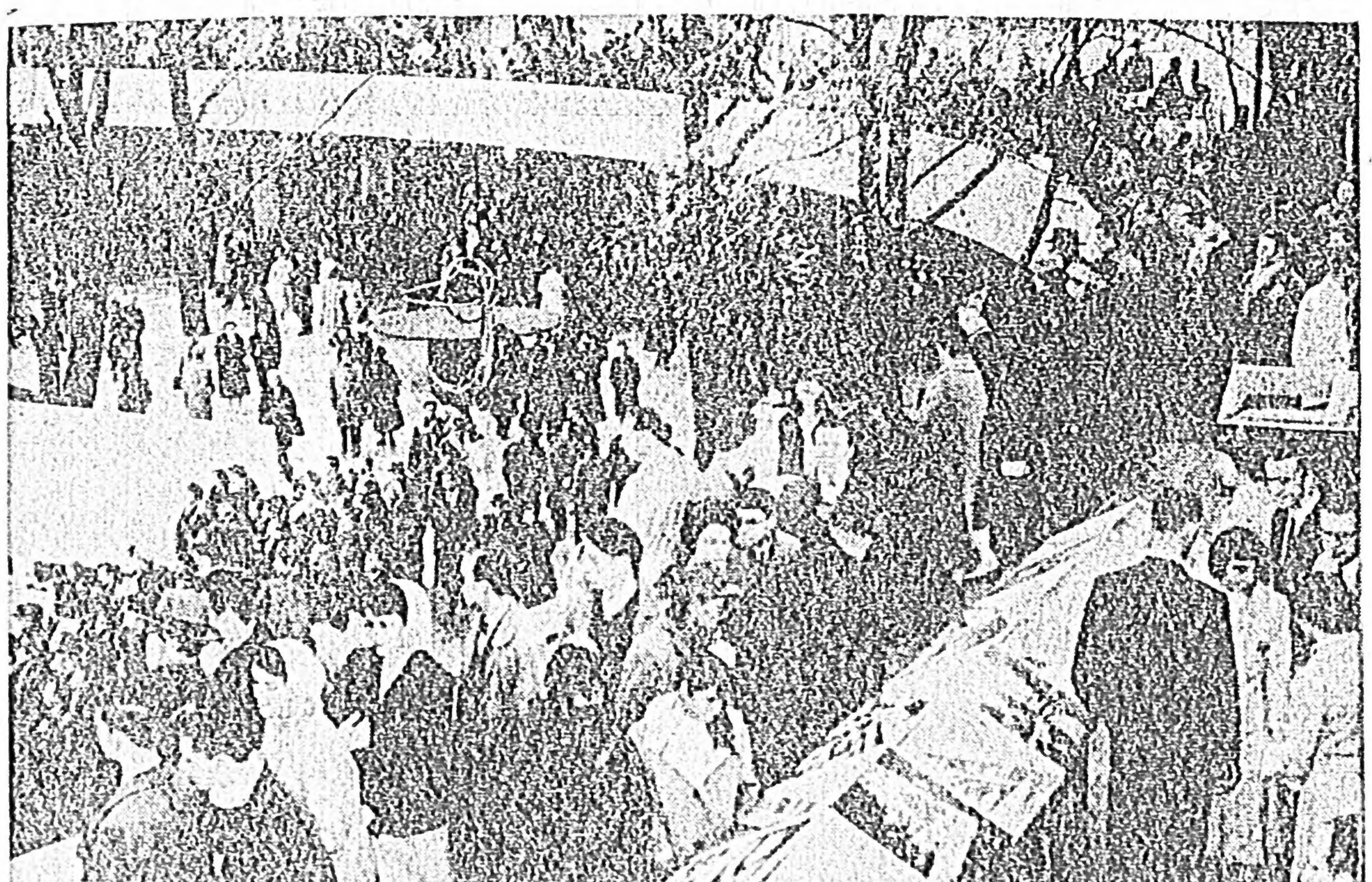

Aglomeración en el pabellón

Esta vista interior del Pabellón de los Estados Unidos en la Feria Mundial de Bruselas da una buena idea de la multitud que visitó diariamente la exposición.

LA CONFERENCIA I. DE LA DEMOCRACIA CRISTIANA

BRUSELAS, julio 9 (UPI). — La segunda conferencia internacional de líderes demócratas cristianos se inauguró hoy en el recinto de la Exposición Internacional de Bruselas bajo la presidencia del estadista belga Auguste de Schryver.

Entre los 80 delegados de 26 países que participan en la conferencia figura un nutrido contingente de dirigentes demócratas cristianos de Argentina, Chile, Brasil, Bolivia, Perú, Ecuador, Venezuela, Panamá, Guatemala y Uruguay.

El tema básico de la conferencia es "Democracia Cristiana por la justicia social, política e internacional".

El dirigente venezolano doctor Rafael Caldera, informando sobre el aspecto relacionado con la justicia social, dijo que esta era "una cuestión de vida o muerte para nuestra civilización" y expuso un ideario de seis puntos que deben seguir los demócratas cristianos.

CALIFICACION DE ESTRENOS

AMBASSADOR: "Petit carrousell de fiesta". (2B) Admisible para adultos con reparos. (Para mayores de 21 años.)

EL POLVORIN: "Las aventuras de Tom Sawyer". (Calif. actualizada). (1B) Admisible para todo público. (Para mayores de 11 años.)

A. FANFANI PRESENTO AL PARLAMENTO SU PROGRAMA DE GOBIERNO

ROMA 9, (ANSA).— Esta tarde, el presidente del Consejo de Ministros, Amintore Fanfani, ilustró a las dos ramas del Parlamento el programa del gobierno por él presidido, programa sobre el cual el propio Parlamento será llamado en los próximos días a manifestar su parecer en vista del voto de confianza.

Fanfani inició subrayando que la campaña electoral realizada en un clima de alto nivel cívico y serenidad, constituyó una comprobación de lo que ha sido hecho en Italia en estos diez años de democracia, y de lo que queda para hacer para que los ciudadanos gocen de la plenitud de las libertades a las que tienen derecho.

El gobierno —prosiguió Fanfani— se propone realizar una triple acción:

1º) Cumplimiento de las iniciativas ya comenzadas;

2) Presentación de proyectos de realización para las iniciativas ya estudiadas pero aún no realizadas;

3º) Presentación de proyectos para nuevas iniciativas.

En su acción —prosiguió Fanfani— el gobierno recuerda siempre los postulados fundamentales de la vida italiana: consolidación de la democracia, respeto de las instituciones, protección de la dignidad nacional. En política interna —añadió el presidente del Consejo— es deber del gobierno proteger y defender la libertad de todos".

Siguiendo con su ilustración del programa del gobierno, Fanfani, declaró que el gobierno no tolerará ningún intento, aunque disfrazado, de subversión, tanto por parte de la derecha como de la izquierda, y utilizará los medios constitucionales con la máxima firmeza para combatirlos.

Sin embargo, el mismo considera como el mejor antídoto para dichas eventuales "tentaciones" el programa principalmente social que constituye la base de su política.

Por lo que se refiere a uno de los temas más discutidos durante la campaña electoral, el de la autonomía del Estado frente a la Iglesia, Fanfani afirmó que dicha autonomía, tal como lo prevee la Constitución, será tutelada y defendida, en el cuadro del respeto de la religión católica, a la cual pertenecen la mayoría de los italianos, y de los pactos suscritos con la Santa Sede, que forman parte integrante de la misma Constitución. Llegado a este punto, el presidente del Consejo dijo: "La sabiduría, de la cual especialmente en los momentos más difíciles dieron pruebas los dirigentes de la Iglesia Católica, nos da la seguridad de que esos pactos continuarán siendo respetados.

Recientes polémicas interesadas, provocadas por sospechosos partidarios de la autonomía del Estado, como los extremistas de izquierda, se han creado —dijo Fanfani— por la apresurada generalización de particulares episodios y de la voluntad de dar cuerpo a las sombras".

El presidente del Consejo anunció también la próxima presentación en el Parlamento de proyectos de ley sobre la organización de la presidencia del Consejo de Ministros, sobre la institución del referendum y sobre la organización sindical.

Acerca de la organización regional, dijo, que, en primer lugar, será apoyada la integral aplicación de la organización de las cuatro regiones autónomas existentes (Val D'Aosta, Trentino, Aldo Adigio, Cerdeña y Sicilia) y luego será dispuesto el ordenamiento autónomo de la quinta región con el estatuto especial, prevista por la Constitución (El Friuli-Venecia Julia). Por lo que se refiere al rentino y Alto Adigio, Fanfani aseguró que los acuerdos de París, firmados por De Gasperi y Gruber, continúan siendo la base de la política italiana en esa región, con la plena salvaguardia de los derechos de la minoría de idioma alemán.

Sucesivamente, anunció como inminente un encuentro entre los Ministros de Relaciones Exteriores de Italia y Austria, para tratar los problemas de común interés y todo lo relativo a la aplicación de los acuerdos de París. Se buscará en tal forma superar todo equívoco eliminando del confín del Brennero toda residua nube que pudiera turbar tanto las relaciones con la minoría germana como con esa nación amiga.

Pasando a hablar del ordenamiento parlamentario, Fanfani, auspició una armonización del reglamento de ambas Cámaras, anunciando para dentro de poco un proyecto de ley del gobierno para la integración del Senado, a fin de aumentar el número de sus integrantes y adecuar su duración a la de la Cámara (cinco años en lugar de los seis previstos por la Constitución). A este respecto, la ley preverá la posibilidad de integrar en seguida el Senado, con el aumento de los miembros vitalicios designados por el presidente de la república y también la eventualidad de integrarlo en cada elección con un número de senadores elegidos en proporción a los votos obtenidos por cada partido, en elencos parlamentarios especiales que ya maduraron particulares títulos de experiencia y ancianidad.

El presidente del Consejo expresó luego en forma vigorosa la necesidad de moralizar la vida pública, cometido al cual el gobierno contribuirá combatiendo la corrupción, promoviendo el control de las gestiones extrapresupuestales y juzgando severamente los casos de incompetencia, incompatibilidad y acumulación de cargos.

En materia, de política exterior, y refiriéndose a la propuesta presentada por los comunistas para la suspensión del Mercado Común y la Euratom, el orador excluyó que el gobierno pudiera dar andamiento a estas medidas, asegurando en cambio que promoverá la más completa aplicación de esos acuerdos.

Por otra parte, añadió Amintore Fanfani, Italia se empeña por hacer conocer y someter a discusión también sus propósitos que, como los de los otros miembros, podrían ser examinados con utilidad en el marco de la solidaridad común Este entendimiento no puede ser juzgado como susceptible de debilitar la alianza, que ha sido concebida como la unión de pueblos libres y no como la adhesión preanunciada de algunos a las futuras decisiones de los otros.

Cuanto más firme sea esta consulta más factible será la solidaridad con los pueblos libres, que la expansión de la libertad y de la prosperidad necesariamente lleva consigo.

Italia no puede no ser sensible a los problemas de los países confinantes con ella o que se suman al mismo mar. Con ellos el gobierno desea desarrollar las amistosas relaciones existentes o allanar las divergencias que pudieran existir.

Refiriéndose particularmente a Suiza, Austria y Yugoeslavia, países neutrales de derecho a aspirantes a tales, declaró que con ellos es interés nacional respetar y reforzar esa proclamada neutralidad. Sobre Yugoeslavia auguró mejores relaciones económicas y políticas.

También recordó la bondad de las relaciones que existen con los otros países occidentales, con Estados Unidos y con las naciones latinoamericanas "muy allegadas a nosotros" poniendo de relieve el viaje que el presidente Gronchi realizará a Brasil en setiembre próximo.

En materia de política económica sentó el hecho de que, cuanto más Italia se muestre solidaria con sus aliados, más podrá agrandar sus corrientes de intercambios con ellos. El gobierno posee los medios para evitar los peligros de una eventual recesión económica, como la que se registra en Estados Unidos y además la nación logró llegar a una estabilidad monetaria. En lo que tiene que ver con el trabajo se dará importancia a los siguientes puntos:

1)) Economía del Mediodía. La política seguida hasta ahora logró disminuir laa diferencia existente entre norte y sur pero no la anuló. Es pues necesario concretar la obra iniciada.

2) Agricultura. Se imponen urgentes medidas para mejorar este sector.

3) Escuelas. Es menester obviar la actual insuficiencia mediante un plan decenal que será presentado cuanto antes al Parlamento.

4)) Edilicia. Muchos progresos se cumplieron pero todavía no basta. Para resolver este problema es necesario desarrollar los programas trazados y recurrir a nuevos proyectos.

EL BIEN PUBLICO

"NUESTRA VICTORIA ES NUESTRA FE" (I. Joan, 4, 5)

Fundado por el Doctor JUAN ZORRILLA DE SAN MARTIN el 1º de Noviembre de 1878
Director: Doctor CESAR LUIS AGUIAR. — Calle Adolfo Berro Nº 977
Administrador: Don VICTORIO BALESTRA

AÑO LXXX — Jueves 10 de Julio de 1958 — Núm. 24.161

"...hemos siempre considerado a EL BIEN PUBLICO como el gran diario católico y hemos reconocido y seguimos reconociendo su magnífica obra en pro de la causa de Cristo que todos los católicos tienen que apoyar sin distingos ni retaceos". — Carta Pastoral Colectiva del V. Episcopado Uruguayo. — 25 de Mayo de 1958.

PROBLEMAS DE CIVISMO

El proceso electoral marcha con la inflexibilidad del tiempo, que nos acerca día a día a la fecha fijada para el cambio de las autoridades nacionales y departamentales. En el presente caso, nos acerca, además, a una definición de orden institucional, puesto que la ciudadanía deberá expedirse frente al actual régimen constitucional, al que se intenta reformar de dos modos muy diversos. El elector pues no sólo tendrá que decidirse frente a los hombres que se postularán para el próximo gobierno. Deberá decidirse, también, por un sistema de gobierno, aceptando o rechazando las reformas que se propician.

Si todo acto electoral es importante e impone serias responsabilidades, éste que se aproxima, debe ser encarado como doblemente trascendente. Trascendente en lo que tiene de común con todos los actos electorales, instancia en la cual el ciudadano debe hacer una opción frente a programas y hombres, eligiendo a aquéllos que le parecen más adecuados para el afianzamiento institucional y para el progreso concreto del país. Pero trascendente, además, porque están en juego las instituciones mismas y es necesario optar responsablemente por un régimen de instituciones nuevas o conformarse con mantener lo actual.

El ciudadano debe tomar plena conciencia de la gravedad de su deber. Y todos quienes tengan alguna responsabilidad en la orientación de la opinión pública deben asumir seriamente la tarea de formar conciencias lúcidas que jueguen su carta por profundas razones morales y no por meras conveniencias.

En la Carta que S. S. Pío XII dirigió a Charles Flory, presidente de las Semanas Sociales de Francia, con motivo de la celebrada en Rennes en 1954, que versaba sobre "crisis de poder y crisis de civismo", le indicaba que "si es cierto que, en un Estado democrático, la vida cívica impone grandes exigencias a la madurez moral de cada ciudadano, no se ha de temer reconocer que muchos de ellos, aun entre los que se dicen cristianos, tienen su parte de responsabilidad en el desorden actual de la sociedad. Ahí están los hechos, que exigen alguna corrección. Para no citar sino los más notorios, el desinterés por los asuntos públicos que se traduce, entre otras cosas, por la abstención electoral de consecuencias tan graves; el fraude fiscal, que repercute sobre la vida moral, el equilibrio social y la economía del país; la crítica estéril de la autoridad y la defensa egoísta de los privilegios con menosprecio del interés general."

Más adelante, S. S. Pío XII agrega que "de individual, el incivismo se hace colectivo. Y la constitución de grupos de intereses, poderosos y activos, es quizás el aspecto más grave de la crisis que vosotros analizáis".

Hay en las palabras transcriptas un conjunto de temas [illegible]

MIRANDO PASAR

[illegible]

FAENA DE VOTOS

[illegible]

Juristas y Abogados dan su opinión sobre discriminación escolar

En el día de ayer, volvieron a reunirse los dirigentes de APAC para seguir estudiando las derivaciones de la resolución de la Junta Departamental de Montevideo del 1º de Julio con respecto a la gratuidad del boleto. Se leyó un telegrama de la Federación de APAC de Salto, adhiriéndose al movimiento de Montevideo y reiterando lo antidemocrático y liberticida de la resolución.

Se reafirmaron los propósitos de seguir en lucha hasta el triunfo definitivo de la igualdad democrática. Los numerosos asambleístas dejaron oír opiniones de tono optimista y su voluntad de lucha.

A su vez, la Comisión integrada por juristas y abogados informó detenidamente sobre el estudio que viene realizando del decreto discriminatorio y los distintos aspectos legales.

Un muro censura el Puerto

Se entra al Puerto por calle Yacaré

En atención a las obras que vienen realizándose de construcción del muro que franqueará toda la zona portuaria, se hace saber al público que el acceso y salida por los portones ubicados a la altura de la calle Yacaré (sobre el costado del Edificio Principal de la Aduana), se hace temporalmente, —en ambos sentidos,— por el portón que hasta ahora servía de entrada a la zona portuaria. Se estima que esta situación podrá quedar regularizada en el correr de la próxima semana.

Reglamentarán el uso de faros piloto en Montevideo

Un proyecto de reglamentación sobre el uso de faros pilotos en los vehículos dentro de la ciudad fue remitido a consideración de la Junta Dptal.

Dicho proyecto prohíbe el uso de ese tipo de foco dentro de la zona urbana y sub-urbana de Montevideo y reglamenta el uso de luces de intensidad atenuada y fajas reflectoras en los vehículos.

Sobre exportación de piedra y arena

[illegible]

Preparan el Congreso Nal. de Turismo

[illegible]

Salidas de omnibus en la P. Independencia

[illegible]

No se puede permitir

Con el cierre del Frig. Nacional se desmoronarían varias instituciones

Además de la pérdida del trabajo, se desvirtúan la Caja de Auxilios, la Cooperativa y sobre todo el Banco de Sangre y Plasma

"De nada vale la acción fecunda desarrollada por los trabajadores del Frigorífico Nacional, buscando el bienestar social de los obreros y empleados, si no se resuelve con carácter urgente, la crítica situación que en estos momentos afecta al establecimiento; la que de continuar, traerá aparejado el derrumbe de importantes instituciones nacidas en el ámbito de este centro de actividad laboral". Tales expresiones fueron vertidas en la conferencia de prensa que tuvo lugar ayer en la sede de la Federación de Cooperativas de Consumo, convocada por el personal del Nacional.

PARA DEFENSA DEL OBRERO

En primer término se señaló que los trabajadores del Frigorífico Nacional, bregando por su bienestar económico - social, luego de haber

logrado importantes conquistas en el aspecto sindical y siguiendo un proceso lógico de evolución del individuo, se abocaron a la búsqueda de solución a otros problemas que los afectaban.

Surgieron así el Banco de Sangre y Plasma y la Caja de Auxilios, instituciones orientadas hacia una mejor atención de la salud de sus afiliados, y cerrando el ciclo de esa evolución, la Cooperativa de Consumo, creada por los trabajadores en procura de, por tan honroso camino, defender efectivamente sus hogares frente al constante e implacable encarecimiento del costo de la vida.

CAJA DE AUXILIOS

La Caja de Auxilios es una organización social - médica fundada, financiada y dirigida por trabajadores del Frigorífico Nacional. En su corta trayectoria (fué creada en el año 1944) ha cumplido labor social de indudable jerarquía. Su propósito inicial fué el de cooperar en la curación de los operarios que enfermaran de tuberculosis, suministrándoles la penicilina y estreptomicina que necesitaran para su tratamiento. Lo constatación de haber contraído la enfermedad se efectuaba por intermedio de los equipos móviles de la Lucha Antituberculosa que periódicamente examinan al personal del Frigorífico. Con el correr del tiempo la obra social de esta Caja de Auxilios fué adquiriendo mayor extensión, contando en la actualidad con una Policlínica que funciona bajo la supervisión de dos médicos y un odontólogo, los Dres. José A. Garaza, Arturo García Giugni y Miguel A. Debellis. Los obreros y obreras enfermos y sus familiares más inmediatos (esposo, esposa e hijos), reciben gratuitamente atención médica y todos los medicamentos que sean necesarios. Si el paciente requiere hospitalización, la Caja de Auxilios se la procura en un nosocomio adecuado. Dentro de la modestia de recursos con que se desenvuelve esta entidad social - obrera, cuya cuota mensual ha sido recientemente aumentada a $ 4.00, su evolución ha sido constante y segura, configurando un noble ejemplo de auténtica solidaridad humana.

Mirando al futuro, sin embargo, sus dirigentes no se conforman con lo ya hecho. Se ha proyectado ya una moderna Policlínica, cuyo edificio, de dos plantas, contará con biblioteca y sala de lectura, salón de actos, etc. Esta costosa realización demandará un apreciable monto de dinero, pero merced al afán e inquebrantable fe de los trabajadores del Frigorífico Nacional que han apoyado esta obra, podrá ser concretada si las circunstancias le son propicias.

BANCO DE SANGRE Y PLASMA

Creado sobre las bases de una necesidad, el Banco de Sangre y Plasma cumple una acción social paralela a la de las demás organizaciones existentes en el Frigorífico Nacional, siendo importante destacar que tanto la afiliación como todos los beneficios que el Banco puede brindar son gratuitos en absoluto. Está constituído en la actualidad por casi la totalidad del personal de Fábrica. Sin excepciones.

Los componentes del personal de la Cooperativa de Consumo también están afiliados a esta Institución. Los beneficios que otorga el Banco de Sangre son extensivos al afiliado y a sus familiares inmediatos, tales como padres, hermanos, esposa e hijos. Los afiliados que se retiren por jubilación no pierden los derechos que proporciona el Banco. La extracción y mantenimiento del stock existente lo realiza el Hospital de Clínicas "Dr. Manuel Quintela" de acuerdo a contratos firmados entre dicho Hospital y este Banco. La Comisión Directiva del Banco de Sangre y Plasma, está integrada por obreros y empleados, quienes en sus momentos libres, fuera de la rutina de su trabajo, aúnan ideas y proyectos, entre los cuales deben mencionarse, por su importancia, el de la creación de un Parque de Vacaciones para el personal del Instituto.

COOPERATIVA

La Cooperativa de Obreros y Empleados del Frigorífico Nacional fundada en 1947, lleva a cabo una importante función al proveer a los trabajadores de ese Organismo de aquellos artículos de carácter familiar, tales como alimentos, vestimenta y otros útiles necesarios para el hogar, a los precios menores de plaza y en condiciones armónicas con la modesta capacidad adquisitiva de sus cooperados. Desarrolla, además, una acción realmente positiva como ente testigo dentro de la zona donde se halla ubicada mereciendo la aprobación del vecindario y las autoridades.

Con el fin de servir a sus afiliados en las condiciones más favorables, ha instalado dos locales de distribución, aparte de su sede central, uno en el Barrio Casabó y otro en Casa Blanca (Paysandú). Puede estimarse que actualmente, entre cooperados y sus familiares, más de 20.000 personas participan de los beneficios derivados de esta acción cooperativa, distribuyéndose mercaderías por valor de unos $ 2.000.000.00 anuales. Afiliada a la Federación Uruguaya de Cooperativas de Consumo, su constante preocupación ha sido la de hacer llegar cada vez a mayor número de personas los beneficios de la cooperación, contribuyendo en gran medida a la formación de la actual Cooperativa del Frigorífico Anglo, de Fray Bentos. La creciente actividad de la Cooperativa de Obreros y Empleados del Frigorífico Nacional y su cada vez más acentuada gravitación en la vida de la colectividad, le hacen necesaria la erección de una sede acorde a esas circunstancias. Es así que ya se ha proyectado detalladamente el nuevo edificio, con sus instalaciones adecuadas para la atención del afiliado, salón de actos, etc., estando ya sus planos aprobados y a la espera del momento oportuno para su ejecución.

MOMENTO ANGUSTIOSO

Finalmente destacaron que de nada valen ni valdrán las excelentes ideas que se puedan aunar para brindarles a nuestros hermanos de clase alegrías y satisfacciones bien merecidas por cierto cuando sobre todos nosotros se cierne nuevamente y ahora más desplazado que nunca un peligro que para todos nosotros ha de ser nefasto por la inestabilidad social que representa marcado con 5 palabras "El cierre del Frigorífico Nacional".

"Entiéndase bien no es sólo el simple hecho de quedar sin trabajo lo que nos conmueve y apena —terminaron diciendo— sino todas esas voluntades, todos esos esfuerzos que crearon y dieron vida a las Instituciones formadas dentro del Frigorífico Nacional, demostrando en forma elocuente que los Obreros y Empleados del Instituto, poseen capacidad, visión de futuro y sentimientos humanitarios, que los enaltecen y los hacen aún más dignos de la consideración y el respeto de quienes están obligados a tutelar sus derechos".

Conmemoraron en Montevideo la Declaratoria de la Independencia Argentina

El nuevo aniversario de esta gloriosa fecha de la nación hermana fue celebrado dignamente por diferentes sectores de nuestro pueblo, así como por los miembros del cuerpo diplomático argentino en el Uruguay, con varios actos. Por la mañana en la Embajada argentina se realizó el izamiento solemne del pabellón nacional. Luego a las 11 horas representantes del país vecino depositaron una palma al pie del monumento a Artigas, coincidente con el homenaje que tributaron los maestros de la Casa del Uruguay en Rosario y que actualmente se encuentran en nuestra capital. En la sede de la Asociación Interamericana de la Prensa también hubo un acto que consistió en una conferencia del periodista argentino Prof. Raúl Vázquez sobre el tema: "José S. Alvarez, periodista argentino" y un concierto de música de ambos países a cargo del tenor Gervasio Vázquez con la colaboración musical de Luis Sgarbi. En las notas gráficas se aprecia el público que asistió a la ceremonia de la Plaza Independencia y un aspecto del acto en la A.I.P.

CONGRESO CONSTITUTIVO DE LA FEDERACION DE DOCENTES INDUSTRIALES DEL URUGUAY

La Comisión Organizadora de la Federación Docente Industrial, en conferencia de prensa realizada el martes en el C. de Residentes de Artigas, informó que en el Congreso Constitutivo a realizarse los días viernes 11 y sábado 12 desde las 9 a las 18 hs. en el Salón de actos de la U.T.U San Salvador

Nº 1674; se creará por primera vez en la historia gremial del personal docente de la Universidad del Trabajo del Uruguay, una Institución que los agrupará en forma federativa.

Esta Institución; por su constitución, estimulará al docente del interior a organizarse en Asociaciones locales, con vida propia, social y económica, pudiendo agrupar se por Escuela o por Departamento participando en un plano de igualdad en las actividades de la Federación.

Los Congresos se realizarán en forma periódica, rotativamente en los departamentos donde existen Instituciones Componentes.

Su actividad en vista de las inquietudes que animan a las Instituciones que han prometido su participación activa en el Congreso Constitutivo, tendrá como principales motivos; el mejoramiento de la Enseñanza Industrial, Agraria, etc. propendiendo a que se reconozca por parte de los poderes públicos y pueblo en general, la importancia fundamental que tienen para el futuro económico y social de la República; la unidad democrática del personal docente de la Universidad del Trabajo y su superación en todos los órdenes, y todas aquellas iniciativas que asegurando lucha por el mejoramiento de la Institución, fueran aprobadas por las Instituciones Componentes.

La necesidad de contar con un gremio respetuoso del Interior, fuerte, ágil, y con los derechos y deberes compartidos por todas las Instituciones, que lo componga, hacen pensar en una numerosa y calificada concurrencia al Congreso Constitutivo, estando invitado a asistir el Cuerpo Docente de la Universidad del Trabajo.

Se espera la concurrencia de delegados de la mayoría de los Departamentos del país.

Sesiona hoy el Senado

La Cámara de Senadores se reunirá en sesión extraordinaria hoy jueves 10, a la hora 17 y 30, para informarse de los asuntos entrados y considerar la siguiente. Orden del Día.

Primera discusión general y particular del proyecto de ley por el que se aprueba el Convenio celebrado con la República Argentina, para el aprovechamiento de los rápidos del Río Uruguay en la zona del Salto Grande.

Primera discusión general y particular del proyecto de decreto por el que no se aplicarán en las interpelaciones los artículos 89, 90 y 91 del Reglamento del Senado.

Primera discusión general y particular del proyecto de ley por el que se autoriza a la Comisión N. de Turismo a disponer del saldo de los recursos otorgados por la Ley Nº 12476 a los fines de la misma.

Labor de comisiones—

Hacienda— Presidida por el señor senador Arq. Armando I. Barbieri, con la asistencia de los señores miembros Dr. Luis Alberto Brause, Dr. Juan Antonio Collazo, Dr. Salvador Ferrer Serra, y los señores senadores Dr. A. Carlos Cutinella y Dr. Eduardo Rodríguez Larreta sesionó esta Comisión del Senado.

La Comisión continuó considerando la situación planteada por la fijación de diferentes tratamientos cambiarios, otorgados a determinadas industrias, autorizados por el decreto de 3 de junio de 1958, denominado de "compensación interna a las industrias" y el proyecto de ley por el que se deroga dicho decreto.

Finalmente resolvió volver a sesionar el próximo lunes a las 16 horas.

PARTIO DE NUESTRO PAIS EL CONSEJERO ECONOMICO DE LA EMBAJADA DE LOS EE. UU.

[illegible]

tamento de Agricultura, en el año 1943.

Su primera designación fue a La Habana, donde sirvió como agregado agrícola auxiliar y luego agregado, desde 1946 y 1949. Entonces fue nombrado agregado en Panamá donde permaneció hasta su nombramiento para Montevideo.

HABRA UN ACTO EN TOLEDO PARA HONRAR LA MEMORIA DEL DR. ALEJANDRO GALLINAL

Los diversos actos que se han tributado a la memoria del Dr. Alejandro Gallinal, han adquirido especial brillantez y han contado siempre con la adhesión del Gobierno y del Pueblo.

Hoy la Comisión Nal. de Homenajes que preside con dinamismo e inteligencia don Luis Azorín Gómez y la Dirección de Agronomía a cargo del Ing. A. L. Weiss, vienen activando los preparativos para la realización de solemne acto a realizarse en el próximo mes de agosto, en el Vivero Nacional de Toledo con motivo de haberse promulgado con fecha 1º del corriente mes, la Ley por la cual el referido Vivero se denominará en el futuro "Dr. Alejandro Gallinal" El acto a realizarse en Toledo, tendrá lugar al descubrirse una bella estela que la Comisión Nacional ha mandado levantar.

La Comisión Nacional de Homenajes y la Dirección de Agronomía, invitarán, especialmente, a los señores Ministros, representantes de las instituciones adheridas al homenaje y miembros de la familia de Gallinal.

La iniciativa por la cual se le da el nombre de Dr. Gallinal al Vivero de Toledo, corresponde —es justicia consignarlo,— al Dr. Daniel García Capurro, digno Tesorero de la Comisión Nacional de Homenajes y con este acto, la referida comisión da término a su labor.

Dictará conferencias en ésta el eminente economista Baudin

El profesor Luis Baudin, que próximamente dictará un ciclo de conferencias entre nosotros, nació en Ecuador de padres franceses y cursó estudios y se doctoró en Derecho en Francia, ejerciendo largos años la docencia en la Facultad de Derecho de París.

Es actualmente miembro del Instituto de Francia y Profesor de Economía Política de la Facultad de Derecho. Se ha destacado en el campo de su especialidad, habiendo producido obras de reconocido mérito científico, entre las cuales merecen citarse: "El imperio socialista de los Incas" (Tesis); "Manuel D'Economie Politique" "Precis d'histoire des doctrines economiques"; "L'Aube d'un nouveau liberalisme" etc.

El profesor Baudin realiza actualmente una "Gira de Conferencias" bajo el patrocinio del "Comité France-Amerique pour L'Amerique Latine" y durante su permanencia en Montevideo dictará dos conferencias en la Facultad de Derecho sobre los temas: "El mercado común y sus repercusiones en la América Latina" y "La expansión económica de países subdesarrollados".

Bajo los auspicios del Instituto de Cultura Católica pronunciará una conferencia sobre el tema: "el sindicalismo y los salarios".

Es propósito del profesor Baudin realizar una mesa redonda sobre el primero de los temas citados en la Cámara de Comercio, y otra en el Centro de estudios de Ciencias Sociales del Instituto de Cultura Católica sobre el último de los temas aludidos.

Oportunamente ofreceremos más detalles sobre esta información de indudable interés en el momento actual.

Visita al Pte. de la Caja de Ind. y Comercio el Consejo de U. N. A.

Mañana viernes, a las 1130 hs. el Consejo Directivo de la UNA (Unión Nacional de Afiliados) será recibido por el Presidente de la Caja de Jubilaciones de la Industria y Comercio, Dr. Fernando Abdala. En el curso de esta entrevista, a la que se ha dado especial importancia, serán analizadas las perspectivas de la creación del Fondo de Compensación Jubilatoria, en pro de cuyo sentido ha sido presentado un proyecto de ley en la Cámara de Diputados por representantes de todos los sectores políticos.

En la tarde, a las 1930 hs. los directivos de la Unión de Afiliados serán recibidos en una sesión especial del Círculo de la Prensa en donde su Presidente, Sr. Manuel Magariños, en nombre de la importante entidad, recibirá la primera información oficial de las gestiones realizadas hasta dicho momento.

Panorama argentino

"EL PAIS SE HALLA EN UNA OPCION: O LA DEMOCRACIA O LA DICTADURA, DIJO ORDOÑEZ

"Al gobierno no podríamos criticarle su lealtad con las fuerzas que lo llevaron al poder, le reprochamos su enfeudamiento en tendencias contrarias al espíritu y los ideales más profundamente argentinos. No se está gobernando para veinte millones de argentinos, si, no para unos en contra de otros, comprometiendo de ese modo el futuro de todos". En estos términos se pronunció el doctor Manuel Ordoñez, en el transcurso de una conferencia organizada por la Democracia Cristiana argentina el pasado lunes 7 del cte.

EL DRAMA ARGENTINO

"Puede decirse que el drama argentino —dijo el doctor Ordoñez— es la desarmonía entre el país real y el país legal; mientras las leyes, el pensamiento y las aspiraciones de sus mejores hombres estructuran un país de gran perfección, el país real tal cual surge de nuestras costumbres, el modo de conducirnos, y el desconocimiento de los valores, marcha contrario y combatiendo aquel gran ideal.

"Esta tensión, que recorre nuestra historia, es la que domina el momento actual. Esperábamos quizá con ingenuidad, que iniciaríamos una gran marcha ascensional y tenemos, en cambio, una realidad que a nadie satisface, en la que se forman a cada rato y por doquier densos nubarrones de mal presagio.

"En realidad no realizamos adecuadamente que salimos tras treinta años en que se ha procurado destruir todos los motivos de confianza y fe que deben animar a la ciudadanía: mal gobierno, revoluciones, fraude político, olvido del pueblo y aprovechamiento inmoral de las ansias populares.

"Una revolución libertadora, frustrada en algunos de sus objetivos, nos ha entregado, sin embargo, la posibilidad de una vida democrática.

"Pero esta vida democrática posible deben realizarla hombres que en su mayor parte no han conocido las grandes y luminosas épocas argentinas de libertad y progreso para todos los que querían trabajar y ser algo. Por otra parte, el menosprecio y conculcación de los principios, y la propaganda de la deslealtad y las malas artes que caracterizaron al régimen de la segunda tiranía ha alcanzado a todos un poco".

ESTADO DE REBELDIA

Más adelante señaló el doctor Manuel Ordoñez: "Si el país legal es el ideal que debe atraernos, tengamos los pies bien puestos en la tierra. Partamos de la realidad. No es atrayente; pero analicémosla. ¿Cómo se presenta? El país vive en "estado de rebeldía". Unos están contra otros. Desconfían todos entre sí. Los unos y los otros están divididos internamente. Cada grupo cree que es el otro quien debe salvarlo. Un sector quiere sobrevivir aunque el otro perezca. Se ha perdido el afecto societario. No hay amistad cívica entre los argentinos.

"Hay rebeldía contra las leyes, que no se cumplen ni en espíritu ni en verdad; se las viola, o se usan para el mal, o se las estruja para que digan lo que no dicen. Se promueven leyes injustas. Se usa de la misericordia pero se niega la justicia.

"Todo ello configura un estado de angustia e intranquilidad, pues a todos les falta algo: al revanchista, saciarse en las víctimas; a los que esperaban, ver satisfechas sus esperanzas; y todos carecemos de la seguridad sin la cual nada constructivo es posible.

—Este "estado de rebelía, de angustia e inseguridad" es un caldo de cultivo excelente para todo aquello que la gran mayoría del país vería con espanto producirse.

"De este estado somos culpables todos, el gobierno y los gobernados, porque no estamos a la altura del momento que vivimos".

EL PAIS ANTE UNA OPCION

Y agregó: "somos culpables todos los gobernados, porque no hacemos uso de los derechos que nos conceden las leyes y no agitamos la opinión pública, ni defendemos las libertades que se nos están conculcando. La presencia del comunismo en el gobierno y en las instituciones de la cultura en Argentina, es algo que debe alarmarnos. Cuando digo comunismo, digo la concepción de un gobierno totalitario con base marxista, intrínsecamente perverso, que ofende a la Argentina, y que ha sido repudiado en todas las elecciones como concepción extraña a la vida argentina. Los comunistas tienen derecho a vivir en nuestro país como personas humanas; pero a sus estructuras no puede dárseles ni la posibilidad de infiltrarse en el gobierno porque en todas partes que lo han hecho han destruído la democracia.

"El "estado de derecho" se va tornando en un mito: cosa tan noble es negada y la vida sindical, en las leyes de educación, en los enviados personales del presidente de la República y en el régimen de emergencia legal en que se hace vivir al país, y al margen del cual quedan sin resolver los grandes problemas que nos aquejan.

"El país está ante una opción: o vivir una vida democrática, imperfecta pero perfectible, o caer en una dictadura. El Gobierno está frente a la misma opción. Debemos todos poner de nuestra parte lo humanamente posible para evitar que se siga definitivamente el mal camino iniciado, de la negación de las libertades y de la inoperancia y no el de la democracia".

Finalmente el doctor Ordoñez expresó: "Interpretando la esperanza de todos los que votaron al Gobierno actual y la buena voluntad de servicio que pusimos a su disposición todos los que no lo votamos en nombre de ese futuro para todos los argentinos que fue el lemad e toda una campaña, deseamos que el presidente de la República rectifique desviaciones y retorne al "estado de derecho" y un régimen plenamente democrático".

SOBRE IRREGULARIDADES EN EL INST. NAL. DE COLONIZACION

Recibimos y publicamos:

"Señor Director de "El Debate". Doctor Don Washington Guadalupe. - Presente.

Señor Director:

Con relación a los artículos titulados "A fuego Lento" y "Dicen.." publicados en las ediciones del diario de su dirección correspondientes a los días 18, 20 y 23 de junio próximo pasado, debidamente autorizado, hago saber a Ud. lo siguiente:

1º) Que las irregularidades en la Contaduría del Instituto Nacional de Colonización han sido objeto de un sumario, cuyas actuaciones están, en estos momentos e informe de la Gerencia General del Organismo para, luego de ello, ser elevados a consideración del Directorio para la adopción de las resoluciones que correspondan.

2º) Que la difusión de la obra del Instituto que se realiza por medio de películas cinematográficas es totalmente veraz y ajustada a los datos y hechos comprobables, que el Organismo pone a disposición de quien desee verificarlos.

3º) Que esa difusión cinematográfica es, por consiguiente objetiva y en la misma no se menciona ni aparece ningún miembro del Directorio de este Organismo.

4º) Que se ha solicitado y obtenido del Tribunal de Cuentas de la República la autorización para realizar los gastos que demanden dichas películas.

De lo expuesto surge que los consideraciones que se formulen en los artículos aludidos carecen de fundamento.

Considerando de interés público el conocimiento de lo antedicho, solicito el señor Director la publicación de la presente.

Saluda Ud. con la mayor consideración Emilio C. Faraone Secretario del Directorio".

AYER EN DIPUTADOS

La reapertura del Swift y el viaje de la OSSODRE aprobaron

La Cámara de Representantes realizó en la tarde de ayer una brevísima sesión al sólo efecto de comunicar al Senado los proyectos sancionados en la madrugada. Los mismos se refieren a la reapertura del Frigorífico Swift y al viaje de la orquesta del Sodre a París. Una vez votada la comunicación en el día, la cámara levantó la sesión.

Panorama del interior

Indignó al pueblo de Trinidad un vandálico atentado contra el arte

TRINIDAD. — En todos los tonos se comenta en círculos locales el agravio inferido a la condición de pueblo culto que posee Trinidad, por parte de salvajes a quienes se trata de individualizar, al perpetrar un vandálico atentado contra el arte.

Daymán Antúnez inauguró en los salones del Club 25 de Mayo una exposición de arte constructivista, a la que se agregó una interesante exposición de retratos a lápiz y acuarelas de personas de esta ciudad, y una muestra de paisajes trinitarios.

Parte de esa muestra, en horas de la noche, fue objeto de un atentado increíble. Varios cuadros fueron rayados, escritas sobre los mismos palabrotas. A algunos de los retratados se les hizo el burdo agregado de bigotes, a otros se le agregaron lentes, cigarrillos, etc.

En concreto, algo increíble que haya ocurrido en uno de los centros sociales de esta ciudad.

Mientras la prensa solicita medidas ejemplarizantes, y la inmediata individualización de los autores, un núcleo de vecinos organiza un desagravio al artista, cuyas obras fueron así dañadas.

La población, realmente indignada, aguarda el esclarecimiento total del bochornoso suceso.

Carretera en mal estado en Trinidad— El precario estado en que se encuentra la carretera que conduce desde esta ciudad a Ismael Cortinas, estación arroyo preocupa en círculos locales.

Asimismo se nota inquietud por el pésimo estado del tramo Ismael Cortinas-San José, conocido por camino al Guaycurú. Han aparecido huellas de gran profundidad, abiertas por el tránsito.

Lluvias copiosas en Tacuarembó— Llovió copiosamente en este departamento, por lo que el estado de caminos vecinales es precario. El agua benefició a los campos y a los cultivos de la época, así como dotó del líquido a las aguadas, favoreciendo su desarrollo.

Deudas del Consejo del Niño en Mercedes— Peligra el suministro de artículos alimenticios a los establecimientos dependientes del Consejo del Niño, del Departamento de Soriano.

En forma conjunta, los proveedores de dichos establecimientos, telegrafiaron al presidente del Consejo del Niño, Dr. Alfredo Alambarri, solicitando la cancelación de las deudas de los años 1953, 55, 56 57 y las correspondientes a los meses del año en curso, so pena de suspender la entrega de nuevas mercaderías.

Cincuentenario de una escuela en Rivera— Se festejará en Rivera el cincuentenario de una escuela.

Con una interesante velada artística a realizarse el día 18 del corriente, a las 19 horas, en los salones del Club Unión Boulevard, se recordarán los cincuenta años de fundación de la escuela número 9, emplazada en una de las zonas mas populosas y tradicionales de esta ciudad: Pueblo Nuevo.

La Comisión Pro-fomento de exalumnos, dirección y personal, trabaja activamente para presentar un espectáculo de jerarquía, acorde con la grata celebración.

Se están preparando danzas y cantos, correspondientes al folklore de países sudamericanos.

Creen haber avistado el Sputnik en Rivera— Se cree haber divisado en esta ciudad el Sputnik III. Ayer martes a las 19 y 2 minutos, se le habría visto pasar en dirección hacia el Sur Oeste y a poca altura, brillando y apagándose cada pocos segundos, como aconteciera el lunes a las 20 horas y 34 minutos.

Ayer martes, lo que se cree sea el Sputnik III Segun los informantes-- fue nuevamente apreciado sobre las 20 y 45,, pasando también a poca altura, en la misma dirección.

Gesto de honradez en Rivera— Un gesto de honradez, fue protagonizado en el interior del departamento.

El comerciante de Paso de Valega, Catalino Núñez, cuando regresaba a sus establecimientos, perdió en paso de la Palma una billetera conteniendo la suma de 433 pesos.

La misma fue encontrada por el vecino de la zona Juvenal Ayala, quien la recogió y sin saber a quien pertenecía se presentó al destacamento policial mas próximo haciendo entrega del dinero encontrado.

Sucursal telefónica a arreglar en Trinidad— Vecinos de la cuarta sección que dependen de la sucursal telefónica llamada Puntas del Sauce, elevaron su protesta por las deficiencias de aquella sucursal o Sub-central.

Expresan que loos viejos materiales de que está dotada esa sucursal con los causantes de tales deficiencias, y solicitan la intervención de la UTE.—

Camino carretero en mal estado en C. Valdense— Se impone el inmediato arreglo del camino carretero que continúa de la Avda Daniel Armand Ugón, que une Valdense con Las Toscas.

Los días de lluvia el paso se torna completamente difícil y en días normales, profundas huellas dificultan también el tránsito de vehículos.

Auto para la Policía en Trinidad La Comisión Pro-Mejoramiento de los servicios policiales ded la tercera sección entregó al Jefe de Policía Sr. Isauro Simonet, el coche que fuera adquirido con destino a la Comisaría seccional.

Esta Comisión presidida por el Sr. H ugo Tidemann, trabajo con gran dinamismo en la suscripción vecinal que hizo posible la compra de este Ford tipo Sport modelo del 31 que ha sido muy bien acondicionado.

Pedido a UTE en Tacuarembó— Numerosos vecinos de la localidad de Cuchilla de Caraguatá, realizan intensas gestiones ante las autoridades de U.T.E. a efectos de que sea instalada una pequeña central telefónica en dicha zona.

Abona el petitorio elcreciente desarrollo de las actividades en el nombrado paraje, cuyo último censo denunció unos ocho mil habitantes desprovistos de tan necesario teléfono.

Se expresa que en razón de cruzar por esa zona una línea que une a Melo con Tacuarembó y como consecuencia a los demás departamentos, la instalación sería sencilla y de costo reducido.

Cursos de enfermeras voluntarias en Melo— En atractiva ceremonia fueron inaugurados en el hospital local los cursos de Enfermeras Voluntarias para la Defensa Pasiva que estará a cargo de los doctores Mántaras, Torres, Devicenci, Lalane y el prácticante Vareika.

A la ceremonia inaugural asistieron autoridades departamentales y numeroso público.

El Dr. José González

Director del Programa Latino Americano de la Asociación Americana de Hospitales

El próximo domingo por PAA, llegará a nuestra ciudad, el Dr. José González, Médico de la Universidad de México y destacado especialista en Administración de Hospitales. El Dr. González es actualmente Director del Programa Latinoamericano de la Asociación Americana de Hospitales, habiendo sido investigador de la Comisión Mixta con la Asociación de Hospitales, representando a la "Asociación de Hospitales de Northwestern

University de Chicago y como investigador en el Programa de Estandardización de Hospitales del Colegio Americano de Cirujanos. Es además Director del Hospital Fajer de México.

Este distinguido visitante realizará una conferencia de prensa en el Hospital de Clínicas (piso 5º) el próximo lunes 14 del actual a la hora 11.30 a los efectos de informar en detalles a la prensa oral y escrita sobre diversos importantes detalles del desarrollo en nuestra ciudad del "Seminario Interamericano de Administración de Hospitales" que se realizará entre el 28 de julio y el 1º de agosto próximo.

Se sublevan los animales domésticos en el interior

TACUAREMBO. 9. (ANI). — Los animales domésticos parecen constituir un peligro para la integridad física en varios barrios de esta ciudad.

La menor Celia Olivera Fischer, de 13 años, debió atenderse en el hospital local, al ser mordida por una mona.

En tanto, mordida por un perro, la menor de siete años, Ana Isabel Cardozo, debió también ser curada en el citado nosocomio.

DIVERSAS MEJORAS PARA LA CAPITAL RESOLVIO LA COMUNA

El día 8 de Julio, el Concejo Departamental de Montevideo, bajo la Presidencia del Ing. José Acquistapace celebró la 550ª sesión de carácter ordinario con asistencia de los Señores Concejales, Dra. Alba Roballo, Ing. Edmundo Sisto, Dr. Juan C. Pravia, Prof. Juan E Pivel Devoto, Sr. Julio Hugalde y Dr. Luis M. Guarnaschelli, actuando en Secretaría el Dr. Arturo A. Macció.

Realizó acuerdo con los Directores de los Departamentos de Planeamiento y Contralor y Obras y Servicios.

De los asuntos tratados destacamos los siguientes:

Mejoras en Malvín. —Los cruces formados por las calles: 5 de Abril Asamblea y Quiebrayugos, con la Rambla Concepción del Uruguay, serán mejorados mediante la colocación de un firme provisorio.

Estos cruces, se encuentran sobre el antiguo cauce del Arroyo de Malvín, recientemente entubado, y cuyo relleno superior aún no asentado, constituye la Rambla mencionada, cuya pavimentación se iniciará una vez obtenida la suficiente firmeza en el terreno.

Mejoras en el Parque Pereira Rossell. — Diversas mejoras serán realizadas en el Zoológico Municipal del Parque Pereira Rossell (ex-Villa Dolores) y cuyo costo se estima en 24 mil pesos. Estas obras abarcarán la zona vieja del mencionado parque, donde se efectuarán las demoliciones de las viejas grutas y un reacondicionamiento general.

Estacionamiento en la calle La Paz. — Para disminuir los congestionamientos de tránsito producidos en la calle La Paz se dispuso prohibir el estacionamiento sobre su vereda norte, entre Ejido y Cuareim.

Actualmente rige similar disposición para la acera sur, pero debido a que dicha calle fue flechada hace poco tiempo se consideró convenient cambiar esa prohibición debido a los transportes colectivos que por ella circulan.

Contribución para un centro de barrio. — Con destino a contribuir para la construcción de un teatro de barrio, en la plazoleta ubicada entre las calles: Carlos Herrera, Dr. Carlos M. de Pena, y Gral. Hornos que sería levantado con mano de obra vecinal, se dispuso donar 10 mil pesos para la compra de materiales.

Sub - Estaciones para UTE. — Tres sub- estaciones de energía colectiva serán construídas próximamente para asegurar el servicio al Barrio Municipal en terminación actualmente, en el Cno. Casavalle y la Avda. San Martín.

El monto de esta obra cuya licitación se realizará de inmediato se calcula que asciende a 24 mil pesos.

Sábado libre. — Con la concurrencia de los Sres. Directores Generales de los Departamentos de Planeamiento y Contralor, Arq. Julio C. Abella Trías, Obras y Servicios, Ing. Luis Uboldi, Hacienda, Dr. Herbert Porro, Higiene, Dr. Angel Panizza Blanco y del Director General de Secretaría, don Edmundo Bianchi (h), se cambiaron ideas con respecto al horario que se implantará con motivo de la resolución que otorgó el sábado libre.

Patentes para bicicletas, triciclos y afines. — Hasta el 31 de diciembre próximo, se extendió el plazo para la renovación de las placas de matrícula de las bicicletas, triciclos y vehículos similares.

$ 2.000 para la Asoc. U. para el progreso de la ciencia. — Contribuyendo a la obra de divulgación y fomento cultural realizado por la Asociación Uruguaya para el Progreso de la Ciencia, se dispuso entregar a dicha institución, la cantidad de dos mil pesos.

En Nueva Helvecia

Habrá un Congreso del Periodismo del Interior

NUEVA HELVECIA, 9. (ANI). — Durante los días 26 y 27 del mes en curso se realiza en esta ciudad, un nuevo Congreso del Periodismo del Interior.

Será tratado un importante temario, buscándose la solución de trascendentes problemas para la supervivencia del periodismo de tierra adentro.

Continúa el curso de perfeccionamiento para Médicos y Odontólogos

Continúa el Curso de Perfeccionamiento para Médicos Odontólogos en la sede del Centro de Estudios Laringeos de la Facultad de Medicina (Cuareim 1521) bajo la dirección del Profesor Justo M. Alonso. He aquí el programa correspondiente a las reuniones próximas:

Hoy jueves 10: Hospital Maciel. Hora 9.00: Examen de enfermos y operación. Hora 11: Contribución al estudio de las relaciones oseas de los dientes superiores. Dr. José L. Pagano, Adjunto de la Cátedra de Anatomía de la Facultad de Odontología colab. Dr. Regelio A. Carb.

Facultad de Medicina: Hora 15: Práctica operatoria: Cirugía de la lengua y del piso de la boca. Abordaje de la base de la lengua por faringotomía lateral. Operación de un tumor del piso de la vaciamiento ganglionar. Resección boca con resección del maxilar y vaciamiento ganglionar. Resección parcial de la lengua. Colaboran: Dres. Luis A. Castillo y Omar Ruiz Liard Hora 18.00: Quistes de los maxilares y tumores de origen dentario. (Dr. Javier Pietropinto. Asistente de Clínica Quirúrgica de la Facultad de Odontología. Hora 19. Protesis reconstructiva y modeladora en O.R.L. (Dr. Oscar Martínez).

Viernes 11. Hospital Maciel: Hora 9.00: Examen de enfermos y operación. Hora 11.00: El problema ganglionar en el cáncer faringolaringeo. (Prof. Pedro Regules).

Facultad de Medicina: Hora 15: Práctica operatoria. Cirugía de la glándula submaxilar. Cirugía de la carótida. El gran vaciamiento del cuello. Colabora Dr. Federico Giannetto. Hora 18: Trastornos de la voz de origen endócrino. (Prof. Edo. Casterán. Catedrático de Otorrinolaringología de la Fac. de Ciencias Médicas de Buenos Aires. Hora 19: Problemas de foniatría. (Dr. Julio B. de Quiroz Prof. de la Universidad Católica de Bs. Aires Jefe de Sección y Neuroendocrino - foniagria y audiología del Policlínico Avellaneda).

Sábado 12: Centro de Estudios Laringeos Cuareim 1521. Hora 9.30: Visita al Centro. Su organización Hora 10.30: La cirugía funcional de la laringe. (Prof. Justo M. Alonso). Entrega de Diplomas. Almuerzo criollo.

Actividades del Centro de Estudiantes de Humanidades

De acuerdo con el resultado del acto eleccionario realizado el 20 de Mayo ppdo. se ha procedido a la constitución de las nuevas autoridades del Centro de Estudiantes de Humanidades para el período 1958-1959.

Los cargos en la Comisión Directiva han sido distribuídos de la siguiente forma: Secretario General: Walter Rodríguez Veiga. Pro-Srio. Gral. Ruben O. Cecilli. Srio. de Finanzas: Carlos Goenaga. Srio. de Asuntos Políticos Sociales Aramis Tavares. Srio. de Cultura: Enrique Di Carlo. Srio. de Prensa y Publicaciones: Aroldo Sabarrós Srio. de Actas: Se rotará entre todos los miembros mensualmente. Vocales: Marcos Lijtenstein, Agustín Musso, y Rosendo Heller. Delegación a FEUU: Titulares: Rosendo Heller y Aramis Tavares Suplentes: Agustín Musso y Aroldo Sabarrós.

Se han constituído dos comisiones especiales con cometidos concretos inmediatos, adoptándose el criterio de integrarlas con dos miembros de Directiva y tres activistas del Centro, designándose coordinador de la actividad de cada una, a uno de los miembros de la Comisión Directiva que la integran.

Una es la Comisión del orden del día del Claustro compuesta por los compañeros Ruben O. Cecilli, Marcos Lijtenstein, Juan Carlos Bonilla, María Angélica Domínguez y Ofelia Murguía. Coordinador: Cecilli.

La otra Comisión estudiará y propondrá soluciones para el egresado de humanidades mediante previa discusión con CEIPA y FEUU. y está formada por los compañeros Víctor Cayota, Susana Carballal, Martha Laffitte, Rosendo Heller y Aroldo Sabarrós, Coordinador: Sabarrós.

Por Real Aerovías llegaron turistas brasileros

Por Real Aerovías Brasil, llegó la caravana de turistas brasileños, organizada por Realtur, que además de visitar nuestra ciudad, hará excursiones a Punta del Este y Piriápolis. Vemos a los gratos viajeros en momentos de descender del avión de Real.

CONVOCAN PARA LA ASAMBLEA DE CLAUSTRO DE MEDICINA

Se convoca a los Profesores, Profesionales y Estudiantes a elecciones de delegados de la Fac. a la Asamblea Gral. del Clauustro Universitario que el Consejo Directivo de la Universidad resolvió convocar en sesión del 26 de mayo último.

La elección se realizará en la Fac. de Medicina el día 30 del corriente entre las 18 y 19 hs. para los docentes y profesionales, y entre las 17 y las 18, para los estudiantes.

Quienes deseen registrar listas de candidatos, deberán solicitarlo por escrito ante la Secretaría de la Facultad, con 10 días por lo menos de anterioridad a la elección y dentro de las horas de Oficina, con especificación de: a) Lema que utilizarán; 2) nombres de los candidatos titulares y suplentes; c) sistema de suplentes; d) rama y orden de la elección a que concurran.

En todo lo demás regirá el Reglamento de Elecciones para la Asamblea General del Claustro Universitario del 27 de abril de 1951.

El orden del Día del Claustro es el siguiente: 1º) Coordinación de la Enseñanza; 2º) Descentralización de la cultura.

DOCENCIA

Fac. de Arquitectura. — Entre las resoluciones adoptadas recientemente por el Consejo Directivo de la Facultad de Arquitectura figura la designación de una comisión, integrada por dos personas, encargada de asesorar al cuerpo en lo relativo a la posible invitación al profesor Edgar Hoover para dictar un curso de localización de industrias en esa casa de estudios.

Se resolvió, asimismo, aceptar la renuncia presentada por el arquitecto Julio Ferster a su cargo de consejero en representación de los estudiantes de la Facultad, agradeciéndole los importantes servicios prestados y enviándole la versión de las palabras vertidas al ser considerada la misma. También se dispuso auspiciar el viaje de estudios que realizará el grupo CEDA I-52 durante el año próximo, pero quedando sujeta la confirmación a la presentación del itinerario.

Se tomó conocimiento del reglamento aprobado por el Consejo Directivo de la Universidad sobre el uso del Paraninfo.

Fac. de Medicina. — Convoca a los profesores, profesionales y estudiantes a elecciones de delegados de la Facultad a la asamblea general del Claustro Universitario a realizarse en la Facultad de Medicina el próximo 30 del corriente entre las 18 y 19 hs.

Revista de Prensa de Gran Bretaña han iniciado por la BBC

En beneficio de los oyentes, situados al Sur del Amazonas, la BBC ha iniciado una nueva audición en su Servicio Latino-Americano que se trata de una breve revista de Prensa, consistente de un exatracto de los editoriales de la Prensa matutina inglesa.

Este nuevo servicio, se trasmite diariamente a las 20.00 hora uruguaya, inmediatamente después del informativo con el cual se inicia la trasmisión.

† Julio H. Sóñora

(Q. E. P. D.)

Falleció en la Paz del Señor, confortado con los Santos Sacramentos el 7 de Junio de 1958.

Sus hermanas: María del Pilar, Matilde S. de Mérola, Ema S. de Surraco y María Elena, agradecen las muchas expresiones de condolencia recibidas e invitan para la Misa que por su eterno descanso se celebrará el viernes 11 del corriente a las 9 y 30 hs. en la Iglesia de los P. P. Conventuales (Canelones e Ibicuy).

† Josefina Vallarino de Rainosso — (Q. E. P. D.). — Falleció en la Paz del Señor confortada con los Santos Sacramentos y la Bendición Papal el día 11 de Junio de 1958. — Sus deudos agradecen profundamente las múltiples manifestaciones de condolencia y ofrendas florales recibidas con motivo de tan irreparable pérdida, e invitan para las misas simultáneas que en sufragio de su alma se realizarán el día 11 del corriente a las 9 horas en la Iglesia de Nuestra Señora del Carmen (Cordón) calle 18 de Julio 1531. El duelo se despide por tarjeta. — Emp. LA URUGUAYA MARTINELLI. Nuevos teléfonos: 84666, 90343, 91340.

Un drama en veinte Repúblicas

Los latinoamericanos no sabemos comer

Asombroso estado de desnutrición en el Continente

Uno de los problemas más dramáticos de América Latina y que desgraciadamente pocos claramente representado en las veinte repúblicas, es el estado de desnutrición de sus pobladores. Un porcentaje apreciable de los habitantes del Nuevo Continente (que en algunos países sube del 50 o/o de sus individuos) sufre las consecuencias de la falta de alimentos. Se dice frecuentemente que nuestro pueblo es flojo y que lentamente la degeneración avanza entre sus filas. Se habla de una "raza embrutecida", que no quiere trabajar para producir y por eso está decayendo de año en año. La verdad es muy distinta. Ningún hombre puede tener energías si vive desde la infancia con una dieta insuficiente. Los indios del Perú fueron descritos como "altos y airosos" por los conquistadores españoles y las momias de los antiguos moradores del imperio incaico demuestran también esta verdad. En el Museo Etnológico de Lima se pueden contemplar los maniquíes construídos para adaptar a ellos las ropas encontradas en las sepulturas anteriores al siglo XVI. Los trajes solo ajustan sobre figuras que pasen de un metro setenta y cinco. Cuatrocientos años de miseria han disminuído la estatuta y minado las energías de esa raza que levantó las murallas del Cuzco, Tiahuanaco o Machipichu.

¿Qué hay detrás de las afirmaciones de algunos que dicen que el hambre inspira a los grandes pensadores? ¿Puede un pueblo mirar con optimismo hacia el porvenir si su dieta es escasa o mal equilibrada? Para responder a estas interrogantes nos acercamos al Dr. Henri Teulon, Oficial Regional de Nutrición de la FAO para América Latina y uno de los expertos mejor informados sobre la materia. El Dr. Teulon, que obtuvo su título de médico en la Universidad de París y es Miembro del Consejo de Investigaciones Científicas de Francia, ha trabajado durante tres años en América Latina, recorriendo todos los países del Continente. El experto de la FAO dió rápida contestación a las preguntas.

—¿Qué podría decirnos sobre el estado de la alimentación en América Latina?

—En primer lugar, hay que distinguir entre alimentación y nutrición. Una persona puede estar ingiriendo gran cantidad de alimentos y estar al mismo tiempo mal nutrida. Existen países, como Argentina y Uruguay, donde no se puede hablar de escasez de comida, a pesar de que se constatan numerosos casos de desnutrición. El cuerpo humano no sólo precisa cantidad de comida, es necesario que la dieta esté bien equilibrada. En las naciones que he mencionado se consumen enormes cantidades de carne y muy poca fruta y verdura.

—Tal vez sería indispensable enseñar a comer a la gente

—Exactamente! Y las clases deberían ser obligatorias en todos los países de América Latina. Muchas enfermedades se producen por falta de algún elemento en la dieta alimenticia. En la región amazónida, por ejemplo, es fácil reconocer que la mandioca no basta para mantener a la población en buenas condiciones generales. Como esta raíz no produce problemas de cultivo, es considerada por las familias de pocos recursos como la solución ideal. Existen personas que pasan toda la vida alimentándose exclusivamente de mandioca. Los resultados son visibles en el desarrollo de los niños y los adultos. Casos similares se encuentran en el Paraguay.

—¿Cuál es el producto más escaso en la dieta de los pueblos de América Latina?

—Hay muchos pero habría que referirse especialmente a la falta de leche. En la mayor parte de América Latina un litro de leche representa el 20 o/o del jornal medio de un obrero. ¿Cómo puede un padre con varios hijos alimentarlos adecuadamente? Desde tiempos remotos trata de compensar su misera ración de vitaminas con mandioca, maíz, arroz o batata. Pero existen 10 aminoácidos, indispensables para la buena salud, que se encuentran completos en la leche o los productos animales. El arroz, los porotos, el trigo, el maíz, las papas, etc., tienen algunos de ellos, pero nunca la serie completa. Si se vive alimentado por monoproductos vegetales, siempre faltarán algunos aminoácidos y, por lo tanto, el organismo humano estará expuesto a las enfermedades correspondientes.

—¿Y qué pasa con los vegetarianos, entonces ?

—Casi no existen vegetarianos absolutos. Siempre comen huevos, queso y beben leche. Los rarísimos casos de personas que sólo consumen alimentos vegetables se conocen únicamente entre adultos. Estos equilibran su dieta con gran variedad de frutas, legumbres y cereales, lo que al fin de cuentas resulta bastante caro y difícil de mantener. Los "grupos vulnerables de la población", es decir, los niños, las mujeres embarazadas y los enfermos, no pueden prescindir de los alimentos protectores que son la leche, la carne, los pescados, las frutas y las legumbres. En ellos encontrarán el calcio, los aminoácidos, el hierro, la sales minerales y las vitaminas para el desarrollo o la recuperación de la salud.

—Pero usted dice que la leche es demasiado cara para el pueblo...

—No. Yo he dicho que en gran parte de América Latina un litro de leche vale el 20 o/o del salario de un obrero, pero los países bien organizados la leche sólo cuesta 2 o/o del jornal medio. Existe un círculo vicioso. Cuando los hombres se crían desnutridos no tienen fuerzas para cultivar el campo, y al no cultivarlo, no tienen alimentos para adquirir fuerzas. Mejorar la alimentación de un pueblo consiste en buscar un equilibrio nuevo, de acuerdo con el ambiente y las costumbres, destinado a crear una vida más activa, más productiva y más saludable.

—¿Y cuántas calorías necesita una persona sana para vivir?

—Los hombres necesitan un 20 por ciento más que las mujeres, considerando en este caso un hombre y una mujer del mismo peso y edad y que realizan un trabajo semejante en el mismo clima. Los ancianos tampoco necesitan comer tanto como en su juventud; pero así también existen diferencias. Un viejo jubilado debe alimentarse menos, pero un anciano como Churchill, lleno de actividad, necesita tanta comida como un joven, porque se desgasta tanto como éste. En término medio, el hombre debe ingerir 3.000 calorías en un clima templado y la mujer unas 500 menos. En los países fríos hay que comer más que en los trópicos. Las diferencias pueden llegar hasta un 30 o/o si se comparan las necesidades calóricas de un esquimal con las de un habitante del Congo.

—¿Y cuál sería para usted una dieta ideal?

—Esa pregunta no se puede contestar en forma tan simple. Hay cientos de factores que influyen. Muy a grosso modo se puede decir que a las 3.000 calorías de la dieta media deben corresponder un 60 o/o de harinas, como papas, pan, frijoles, etc., un 15 o/o de estas calorías las debe proporcionar la carne, los huevos y la leche y el 25 o/o restante debe consistir en aceites, grasas y mantequilla. Naturalmente, si se come carne de cerdo muy grasosa no es preciso ingerir tanto aceite, etc. Pero aún ésta dieta estaría incompleta sin las legumbres y las frutas que son de gran importancia desde el punto de vista cualitativo.

—¿Y qué consejo les daría usted a las dueñas de casa en este Continente?

—Que no olviden que los huesos de los hijos que están creciendo necesitan el calcio que contiene la leche. Que no olviden que la variedad ayudará a los alimentos a completarse entre sí. Que no olviden que aún la sabrosa carne de vacuno debe servirse acompañada de legumbres y frutas. Y que no olviden que cuando hay un enfermo en la familia los alimentos protectores juegan tanto papel en la mejoría como los preparados de la farmacia.

CALEFACCION
LEEMANN & CIA. S. A.
Técnicos INSTALADORES - IMPORTADORES
Especialistas en calefacción por Radiadores y Losa Radiante e Instalaciones de Agua Caliente
Av. Gral. Rondeau 1739 - Tel. 90403 - 93408 - 91847

¿Carestía de la vida?

MIENTRAS TANTO EL ESTADO SE ENCOGE DE HOMBROS

Paysandú, 9. (ANI). Bajo el título "A quien o a que organismo importa la carestía de la vida?... El órgano periodístico sanducero, "El Diario" destaca el desamparo en que se encuentra el pueblo consumidor ante la falta absoluta de control de precios. Señala como sin sin causa se aumentan más y más los precios, como cada día se hace más difícil vivir, y como por la total indiferencia de las autoridades responsables y el total fracaso del Consejo Nal. de Subsistencias, el pueblo paga los irritantes abusos.

Referente al problema de precios hay que destacar que ya se está llegando a colmos tales como la desaparición de los pizarrones de precios.

No sólo se han aumentado los valores de los artículos sino que ahora se ocultan esos precios para hacerlos tan elásticos y abusivos como convenga al comerciante o como facilite el interés del comprador o su inocencia.

No queda bien

EL PUESTO MILITAR EN CARRETERA A ACEGUA

De nuestro colega "El Deber Cívico" que se edita en Melo tomamos el siguiente comentario:

"Tuvimos oportunidad de llegar el domingo hasta Aceguá y pudimos apreciar la forma en que están alojados, al borde de la carretera, lo integrantes de la guardia militar que hace vigilancia en las proximidades de aquella población fronteriza, en misión represiva del contrabando.

En una miserable construcción de palo a pique revestida de barro, con techo de paja, en espacio de más o menos dos metros cuadrados, tienen que alojarse para hacer el servicio y guarecerse de las inclemencias del tiempo.

Se nos dirá que el ejército está acostumbrado a peores situaciones. No lo ponemos en duda.

Pero ello no es una razón para mantener esa situación para personal de vigilancia en la frontera, porque el local es inadecuado para vivienda e inconveniente como resguardo de un servicio que tiene real importancia y que se cumple en la carretera Panamericana, Ruta 8, en zona de intenso tránsito internacional.

Desde el punto de vista humano, no es admisible.

Desde el punto de vista del prestigio nacional, en una carretera de desplazamiento internacional, a los pocos cientos de metros de entrarse al Uruguay, no parece adecuado mantener un puesto de vigilancia demasiado rústico, choza húmeda y reducida con un aspecto poco recomendable, que rebaja en el concepto del viajero, la primera impresión que puede recoger del país.

Dentro de tantos planes de obras que se estructuran; dentro de tanto dinero que se gasta por ahí, en cosas a veces sin mayor justificación —parecería adecuado se destinarán algunos cientos de pesos, para dotar al puesto militar de vigilancia en las proximidades de Aceguá, sobre la ruta 8 —de un local modesto— pero decoroso y adecuado para que los que allí deban prestar servicio, lo hagan dentro de mínimas condiciones de humano habitar, —y que, además, no sea un espectáculo que poco prestigio nos dará frente al viajero que llega al Uruguay por esa ruta internacional "

Animales sueltos en la vía pública

Un reglamento especial referente a los animales sueltos en la vía pública fue aprobado por el Concejo Departamental de Montevideo.

En él se especifican la competencia de las dependencias municipales, la Jefatura de Policía de Montevideo, y la Prefectura Marítima para proceder a su retiro y los procedimientos a seguir por los dueños de dichos animales para su retiro.

Tercer Congreso de Bancarios

El próximo domingo, tendrá lugar en la Asociación de Bancarios del Uruguay, la última reunión preparatoria de la Comisión Organizadora del 3er Congreso de Bancarios del Interior, que desarrollará en el Ateneo de la ciudad de Paysandú, durante los días 18, 19 y 20 del corriente. A medida que transcurre el tiempo, se van conociendo nuevos detalles sobre la organización de este torneo. Hoy han dado a conocer que instituciones tomarán parte en este Congreso, y serán las siguientes: Comisión Organizadora, C.D. de la Asociación de Bancarios, Seccionales del Interior, éstos estarán representadas proporcionalmente según el número de asociados, un delegado por cada una de las siguientes instituciones: Caja de Jubilaciones Bancarias, Caja de Asignaciones Familiares, I.V.A.B.U. Cooperativa Bancaria, Instituto de Estudios Bancarios, Federación Bancaria de Deportes, Comisión de Aplicación del Convenioo Colectivo e Instituto de Salud. Serán invitados de Honor los ex-presidentes de la Asociación de Bancarios, el presidente del 1er. Congreso Nacional de Bancarios y los directores de las publicaciones bancarias y horas radiales. Dada la forma ordenada en que se viene trabajando, es de esperar que este 3er Congreso, resulte todo en éxito en organización y resoluciones fecundas.

Nueva Reglamentación

Interesa a los Químicos Farmacéuticos

El Consejo de Gobierno ha aprobado por Resolución Nº 37.167, de fecha 24 de junio ppdo., una nueva Reglamentación de contralor de la asistencia de los Químicos Farmacéuticos a los establecimientos donde ejercen la Dirección Técnica, tales como Herboristerías, Casas Homeopáticas, Casas de Salud, Sanatorios, Mutualistas, etc., con excepción de las Farmacias, cuyo contralor se hace en forma específica por las disposiciones pertinentes.

Los interesados podrán retirar copia de la Reglamentación de referencia en la Inspección General de Farmacias del Ministerio de Salud Pública (18 de Julio 1892, Piso 4º) todos los días hábiles en horas de oficina.

Homenaje al poeta Julián Coronel

Entre un grupo de cultores del pensamiento, ha surgido la iniciativa de tributar un homenaje al poeta y autor teatral Sr. Julián Coronel— consistente en una cena— exposición, que se realizara en el Bar Central; con motivo de cumplirse 54 años del estreno de su poema Sarandí, en la ciudad de Melo.

Con este homenaje se inaugurará una exposición de artes plásticas donde estarán representados los pintores amigos de Coronel. Se exhibirán en la Sala, gentilmente cedida por el Sr. Sardiña; Poemas y composiciones de los poetas que formaron la Juventud Literaria del Uruguay, en el año 1914 y de intelectuales amigos que asociaron su nombre y su obra para el florecimiento de la cultura de la época.

Será ésta una fiesta que aunará a un crecido número de hombres de letras, plásticos, músicos y gente de teatro, dado a su amplia vinculación que tiene Julián Coronel, en el mundo artístico.

En oportunidad se fijará la fecha de esta Exposición - Homenaje, recibiéndose las adhesiones en Yí Nº 1309. Teléfono: 8 67 86.

Urgente pedido a los lectores

Ud. que tiene techo y comida puede ayudar a esta necesidad grande.

Hemos recibido un urgente pedido de una madre de familia que nos pide una ayuda indispensable, para pagar el alquiler que debe atrasado, y más de cien pesos atrasados de cuentas de alimentos para sus hijos.

Madre de diez chicos, pide ropa de cualquier clase —de abrigo sobre todo—, y cualquier clase de alimentos y comestibles.

Cualquier ayuda puede hacerse llegar idirectamente a

ELIDA FONSECA
Calle Tesino 3503

Donaciones para Salud Pública

El Ministerio de Salud Pública, ha recibido con destino a sus establecimientos asistenciales, las siguientes donaciones:

Con destino al Hosp. Pasteur, se recibió de la firma "Cerámicas Uruguayas S. A.", 60 platos de losa llanos.

La Comisión de Amigos de los Enfermitos, del Hosp. Pereira Rossell, ha donado al Servicio de Cardiología y Reumtaología Infantil del citado establecimiento, con los fondos obtenidos de la Campaña Nacional de Centésimos, un Hermo-Reflector Kipp y accesorios lo cual asciende a la suma de dos mil novecientos francos holandeses (F. H. 2.900.00) Cif. Montevideo, 2 Electros Manómetros Elema y Electro-Cardiógrafo Elema y accesorios en la suma de veinticuatro mil dieciseis coronas suecas (C. S. 24.016.00) Cif. Montevideo.

Gremiales

Mañana no habrá huelga de los obreros de la carne

REALIZARAN UNA MANIFESTACION LOS TRABAJADORES DE "FUNSA"

Ayer tuvo lugar la anunciada reunión del plenario organizado por la Federación Autónoma de la Carne, para considerar el problema que afecta actualmente a la industria frigorífica, resolviéndose en la oportunidad, promover una reunión de la Comisión Intersindical para el lunes 14 a la hora 20 en el local de FUECI a los efectos de adoptar posición ante la crisis en la aludida industria.

Como ya ha trascendido, mañana no habrá huelga de obreros de la carne en virtud de haberlo resuelto así el Congreso Nacional de Delegados de la Federación A. de la Carne que reconsideró el problema a solicitud del personal del Frigorífico Nacional.

Por su parte la Federación se declaró en estado de pre conflicto y ha facultado al Consejo Administrativo de la misma para que exponga ante el Congreso las aspiraciones que sustentan y que en su oportunidad hemos divulgado. Además esta entidad realizará mañana un mitin.

El martes habrá otro en Carlos María Ramírez y Grecia y para el jueves se piensa realizar una gran manifestación obrera que recorrerá diversos puntos de la ciudad.

OBREROS DE FUNSA. — Ayer por la noche la Unión de Obreros, Empleados y Supervisores de Funsa realizó una asamblea para tratar el problema que afecta a 1.750 obreros de esta empresa, actualmente sin trabajo, al haber cerrado sus puertas la fábrica por falta de materia prima. Luego de deliberar sobre este tema, la referida organización gremial emitió el siguiente comunicado:

"En vista de que fué adjudicada la materia prima para que Funsa pueda trabajar y que aún así no lo ha comenzado a hacer, la Asamblea General aprueba la resolución del Consejo Directivo que dice:

1) Efectuar un recorrido en camiones por distintos puntos de la ciudad, mañana viernes por la tarde reclamando la reapertura inmediata de la empresa; 2) En el plenario que se está realizando en la Federación Autónoma de la Carne, invitar a un mitin en conjunto con los trabajadores de las industrias paralizadas o ante una probable paralización inmediata; 3) Supeditado a que continúe esta situación se realizará un mitin en la Plaza Libertad el lunes 14 a la hora 18; 4) Reclamar en la audiencia ya concedida por el Ministro de Industrias, Dr. Grauert el reintegro del operario Gualberto Souza; 5) Se cita al Congreso de Delegados para hoy a la hora 18 en Concepción Arenal 1779.

FUNC. DEL HOSPITAL DE CLINICAS. — Ayer realizaron un paro parcial de 20 minutos reclamando un horario de 6 horas, considerando su actividad como insalubre. En caso de no ser atendida esta aspiración por las autoridades pertinentes, irán a la huelga por tiempo indeterminado.

O. S. E. — Huelga de brazos caídos llevarán a cabo hoy los obreros de las Obras Sanitarias del Estado a los efectos de que sean atendidos sus postulados. El personal de la Usina de Santa Lucía parará 15 minutos por turno y el de Montevideo lo ha de hacer durante 2 horas.

OBREROS DE LA BEBIDA. — La FOEB convoca para mañana a las 20.30 hs. en Abayubá 2832, a una asamblea general. Orden del Día: Presentación de nuevas autoridades. Consejo de Salarios, etc.

PORTUARIOS DE FRAY BENTOS. — Se encuentran en conflicto reclamando el pago de los haberes que les adeuda la Comisión Administrativa de los Servicios de la Estiba.

CAMARA NAL. DEL TRANSP. AUTOMOTOR. — Convoca a las entidades gremiales de vialidad afiliadas a esta Cámara para una asamblea que tendrá lugar hoy a las 18 horas en Agraciada 1442.

DE LA CAJA Nº 17 A OBREROS DE SADIL. — De acuerdo a lo establecido en el art. 3º del Decreto de fecha 27-3-958, reglamentario de la ley 12.414 que otorgó un préstamo de cuarenta jornales a los obreros de la empresa SADIL, la Caja de Compensación Nº 17, "Construcción" hace saber a todos los trabajadores que percibieron dicho préstamo por intermedio de esta Caja, que deben comunicar de inmediato la reiniciación de su actividad en la empresa SADIL o en cualquier otra, informando la fecha de su ingreso a la misma, sueldo o jornal que perciban, cargo que ocupan, etc., desde el mes de marzo ppdo., inc. a la fecha. A tal efecto deben concurrir a la mayor brevedad a las oficinas de la Caja Nº 17, calle Sarandí 332, de lunes a viernes en horario de 13.45 a 18 horas, con Libreta de Vacaciones y número de chapa de SADIL.

C. S. U. — En el local de la Confederación Sindical del Uruguay, se vienen reuniendo los Delegados de los gremios del Transporte adheridos a la referida Central Obrera.

Estas reuniones son motivadas por la invitación formulada por la Federación Internacional del Transporte para que delegados uruguayos se hagan presentes en el Congreso Bienal que la referida Internacional realizará en Amsterdam en el correr del próximo mes de agosto.

En la última sesión realizada se resolvió que mañana viernes 11 a las 19.30 horas en Paraguay 1273, se vuelvan a reunir los Delegados para seguir considerando las Memorias y el Temario del indicado Congreso.

Las tarifa de los taxis considera hoy la Junta y el Concejo

La Junta Departamental de Montevideo, se reúne en sesión ordinaria, hoy jueves 10 a las 19 y 30, a fin de considerar en primer término, el asunto relacionado con las tarifas de taxímetros, resuelto por la Corporación en sesión del día 7 del corriente.

El Concejo Departamental de Montevideo, celebrará hoy, jueves, su 411ª sesión extraordinaria, a la hora 11, a fin de tratar el siguiente orden del día: Tarifa de los coches taxímetros.

Fuertes tormentas pronostica Flammarion

Mercedes, 9 (ANI).—El Observatorio "Flammarión" pronostica mal tiempo hasta el 18 del corriente.

Señala el pronóstico la posibilidad de fuertes tormentas entre el 11 al 12, por el día 15, y entre el 17 al 18 del corriente.

Reúnese mañana la Sala de Profesores de Ing. y Agrimensura

Mañana viernes 11 a la hora 18 y 45 se reunirá en la Fac. de Ingeniería y Agrimensura la Sala de Profesores de dicha Facultad.

Entre varios asuntos importantes a tratar se encuentran la integración de la Asamblea General del Claustro Universitario y el proyecto de plan de estudios para Ingeniería Industrial preparado por la Comisión Asesora de la asamblea del claustro de la Facultad.

La conferencia de ayer del P. Quiles

El materialismo y la espiritualidad de los yanquis en meditado estudio

Ofrecemos la síntesis de la conferencia pronunciada por el R. P. Doctor Ismael Quiles.

Con mucha frecuencia se ha criticado la actual civilización norteamericana, tratándola de materialista. Incluso de no pocos sacerdotes católicos he oído que entre el materialismo yanqui y el materialismo comunista no hay ninguna diferencia de fondo, pues en realidad ambos son concepciones materialistas de la vida, y por ello llevan a las mismas consecuencias. En realidad una visión del actual modo de vivir y de concebir la vida en el pueblo norteamericano parece confirmarnos que en el fondo los EE. UU., se basan en una concepción materialista.

Fácilmente recibe uno la impresión de que el pueblo norteamericano se ha creado un sistema de vida de comodidad material como si tuviera que pasarse el paraíso en la tierra. En este sentido se hallan mucho más cerca del paraíso materialista ideal en que sueña el comunismo, el pueblo norteamericano bajo el régimen capitalista que el pueblo ruso bajo el régimen comunista.

Sin embargo una mirada de conjunto a la manera de vivir del pueblo norteamericano, a la concepción integral de la vida que ahora domina en él, nos muestra otro aspecto mucho más profundo y seguramente mucho más real de la civilización actual norteamericana. Son muchos los indicios de que en el fondo los criterios dominantes en EE. UU., llevan el signo del espíritu. Por de pronto es un hecho la extensión de la vida religiosa, en diversas confesio-[...]

[...] pular, sino por aquellas manifestaciones que parecen menos espirituales. Así por ejemplo, el programa más popular, seguido por millones de espectadores en televisión, era en vísperas de Navidad profundamente religioso en torno al reencuentro con Jesucristo. El monumental teatro de Radio City Music Hall ofrecía en los días de Navidad una versión idealizada del nacimiento de Cristo que por su magnitud, no menos que por su emotivo y profundo sentido religioso revelaba la estructura íntima del pueblo que durante dos semanas se agolpaba en largas colas esperando la entrada al hermoso teatro. Si el cine de Hollywood ofrece tantos escándalos y olvido de los principios morales cristianos, no debemos olvidar que en punto a moralidad es superior al cine francés o al italiano, por no hablar del cine sueco. Ello se debe a que los grandes productores de cine norteamericanos se han impuesto a sí mismos un régimen de censura moral. El trabajo de los católicos norteamericanos y su influencia en el cine es la causa de esta línea moral que se advierte en las grandes películas norteamericanas.

Todo lo cual nos está mostrando que si es cierto que en los Estados Unidos hay capitalistas, hombres de negocios, familias e individuos que son craso materialistas, que buscan desenfrenadamente las riquezas materiales y el confort sin regirse por los principios morales del espíritu, lo que por lo demás abunda en todas las naciones del mundo, la impresión de conjunto que uno recibe tras un [...]

[illegible]

LAS ACTIVIDADES MUSICALES

SE LLEVARA A CABO EL PROXIMO sábado en el Estudio Auditorio, a las 18 y 30 hs. el décimo concierto sinfónico de la temporada oficial a cargo de la OSSODRE, cuya dirección asumirá en tal oportunidad el distinguido músico suizo Peter Lukas Graf quien también actuará en carácter de flauta solista.

El referido maestro presentará un programa ajustado a los siguientes detalles: Primera Parte: Geminiani, Concerto grosso Nº 2, en Sol menor, Op. 3, 1ª audición); Mozart Concierto Nº 1, en Sol- Mayor Nº. 313. Para flauta y orquesta (1ª audición), Segunda Parte. Honegger, Pastoral de Estío y Stravinsky Suite de "Pulcinella".

Las entradas remanentes de abono, con la base de $ 10.00 la platea, están en venta en las boleterías del Estudio Auditorio, de 10 a 12 y de 15 a 20 hs. respectivamente.

EL VIOLINISTA ARGENTINO Szymcia Pajour, del cual se nos adelantan elogiosas referencias, se presentará mañana ante nuestro público desde el escenario del teatro quinto concierto del ciclo de abono programado.

Szymsia Bajour, ofrecerá el programa de gran jerarquía cuyo detalle damos a continuación: Leclair "Sonata en Re- Mayor" Bach: "Partida en Mi- Mayor", (para violín solo); Isaye: "Tercera Sonata (Balada); (para violín solo; Bartok; "Danzas rumanas", y Paganini, "so [...]

Opinan nuestros críticos de cine

SON DE TONO SUBIDO LAS VACACIONES EN ISCHIA"

"VACANZE IN ISCHIA". — Producción italiana, estrenada en el Cine "Plaza". — Dirigida por Mario Camerini. — Interpretada por Victtorio de Sica, Isabelle Corey, Susanne Cramer, Myriam Brum, Peppino de Filippo, Nadia Gray, Antonio Cifariello, Mauricio Arena y Paolo Stoppa. — Calificación moral: 2-C. Admisible para adultos, con graves reparos.

Estas "Vacaciones" son un plato condimentado con bastante pimienta. Lo de menor importancia es [...]

CONCIERTOS DEL CENTRO CULTURAL

Stanislav Heller en el T. Solís

En el Teatro Solís se presentó ayer en el ciclo del Centro Cultural de música, el clavecinista Stanislav Heller, artista que venía precedido de valiosos antecedentes. Muy poco público, comprendió este esfuerzo del Centro Cultural preocupado de diversificar las manifestaciones musicales que integran sus ciclos.

Heller estructuró un interesante programa donde se destacaban obras de J.S. Bach F. Couperin y D. Scarlatti En ellas el virtuoso reveló amplio conocimiento de su instrumento, pero chocó con las limitaciones de la sonoridad del clave en una gran sala semi desierta. Resonancias armónicas y fluctuaciones parasitarias de ese sonido afearon algunas versiones.

También, interpretó "Seis invenciones para clave" composición de un autor Stephen Dodgson nacido en 1924 obra que nos pareció de un anacrónico formalismo. [...]

PANORAMA TEATRAL

LOS DOS ESPECTACULOS QUE viene presentando la Comedia Nacional, en sus dos salas (Solís y Verdi), han contribuido a levantar el nivel de esta temporada teatral que se estaba tornando lánguida. "El Diario de Ana Frank", principalmente constituye un gran espectáculo, merced a su excelente interpretación y dirección. Hoy jueves irá en dos funciones a las 18 y a las 22 hs. igual que "Los Intereses Creados" en Sala Verdi.

HOY HABRA DOS NUEVAS REPRESENTACIONES de "Mademoiselle", por el conjunto Florencio Sánchez, que dirige Carlos Muñoz, en el Odeón, a las 18 y a las 22 hs.

EN TEATRO LIBRE SE CUMPLEN las últimas representaciones de "La Piel de los otros" de J. C. Legido, que irá hoy a las 22 hs.

MAÑANA VIERNES, A LAS 18.15 y el sábado a las 15, volverá a presentarse en el Stella la compañía de Blanca Burgueño, con "Juana Barragan" (una mujer de barrio), de Ramiro Lacoste y la dirección de Luis Zipitria.

ESTE FIN DE SEMANA CUMPLIRA 100 representaciones en "La [...]

[...] dríguez en el circular con la dirección de Hugo Mazza.

MIGUEL ALBERTO ONETO, prepara con el Teatro de la comedia Serafín y Joaquín Alvarez Quintero, la pieza de Martínez Sierra "Los Pastores", que contará con la interpretación de Ana R. Lassalle, Miguel A. Oneto Jaume, Joaquín Arenas, María Luisa Aguerre, Orlando Tocce, Victoriano Blasco, y Enriqueta Latorre.

CON "EL JARDIN DE LOS CEREZOS" de Chejov, y "Los Sembradores" de Jean Gionó terminará su actuación en esta temporada, la Comedia Nacional que como de costumbre realizará una jira por el interior, mientras actúa la comedia italiana en el Solís.

A MEDIADOS DE AGOSTO LA prestigiosa actriz italiana Pina Cricuolo, presentará un recital individual con textos de Rosso di San Secondo (La inauguración, García Lorca (llanto por la muerte de Ignacio Sánchez Mejía, en español); O'Neill (Antes del desayuno, Cocteau "(El bello indiferente) y Eisenraich (Como vivimos, como morimos).

RINCON DE LOS CINE CLUBS

¿ES NECESARIA UNA FORMACION CINEMATOGRAFICA?

Humanismo Cristiano en Bruselas

ALMA CRISTIANA DE AFRICA, RUSIA, EUROPA Y AMERICA

Orientación vocacional del Dr. Pedro D'Alfonso

En síntesis

El Pequeño Clero realizará su 1er. Retiro Espiritual semi-cerrado

Llega de Francia el R. P. Rande

En la Parroquia del Paso del Molino

CALIFICACION DE LECTURAS

Libros, Prensa y Publicaciones de Acción Católica

SUBASTA DE ALHAJAS Y OBJETOS DE ARTE

FALLECIO SOFIA ROZAN

SE CUBRE EL ABONO A LA TEMPORADA ITALIANA

Se inicia la temporada de zarzuela en el Stella d'Italia, esta noche

LA BANDA MUNICIPAL ACTUA EL DOMINGO EN SOLIS

Hoy se inicia la venta de abonos para el Ballet de San Francisco

Ilustran el repertorio italiano en el Instituto Italiano de Cultura

PETER LUKAS GRAF AL FRENTE DE LA OSSODRE

MEDICOS — PROFESIONALES

TIENDA Smart

Sarandí esq. Bmé. Mitre

EL CONCIERTO DEL 1.o DE AGOSTO EN EL SODRE

Se llevará a cabo el 1º de agosto en el Estudio Auditorio un concierto que ofrecerá la pianista Sra. Nibya Mariño Bellini. Este acto es organizado por una comisión que está integrada por las siguientes señora: Ester Alvarez Moullá de Ilarraz, Lola Motaner de García, María Elena Serrato de Mac Nutt, Maruja Martínez de Folle, María Elena Uriarte de Montero, Soledad Serratosa de Benítez, Elisa Ferrando de Biraben, Aída Ferrando de Iraola, Ester Bofill de Lasala, Fidela Comparada de Durán, Elena Alvarez Moullá de Calamet, Leticia Ferriolo de Mailhos, Aída Susena de Donagaray, Manuela Sánchez Solari de Vecino, Azema Martínez de Dupont, Carmen A. de Risso, Cata Sanguinetti de Saenz, Celia Amézaga Alvarez, Valentina Fynn de Ameglio, María Elena Estradé de Blanco Acevedo, Olga Beherens de Regules, María Elena Taranco de Zumarán, Haydée Ferber de Vidiella, Marta Moller de Berg de Jude, Fina Aldabalde de Arróspide, Raquel Terra de Puig Larravide, Ema Castro de Staricco, Mercedes P. de Pérez Marexiano, Lolito García de Piñeyrúa, C. Saenz de Sanguinetti, Agueda Carve de Arrosa, Matilde Terra de Acevedo, Isolina Zorrilla de Barreiro, María Angélica Ferber de Pons, Sarah Pérez Marexiano de Belsso, [...] co, Hilda Delgado de Hughes, Blanca Larriera de Boix, Gladis Wilson de Caviglia, María Angélica Faget de Aldao, Laura Arrosa Balparda, Olga Bonasso de Pereyra, Ana R. de Fischer, Raquel Delucchi de Rodríguez Luengo, Matilde Wilson Platero, Margarita Platero de Alvarez Moullá, Sofía Reyes de Terra, Malvina Arrospide de Baloparda, María Elena Rodríguez de Terra, Lola Galan Gil de Ferreira, Ester M. de Mezzera, Eleonora Saavedra de Wilmulher, Elsa Wilson de Stajano, María Inés Bayley de Armand Ugón, Lily da Costa Tanco de Regules, Marilis Mailhos de Vejo, María Esperanza Sanchez de Hontou, Celia Olascoaga de Carrau, María Clara Bayley de Arocena.

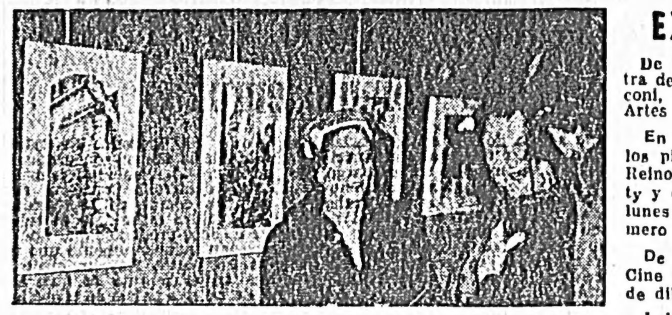

En "Amigos del Arte"

Las señoras Elisa Ferrando de Birabén y Noela Gomensoro de Aguirre en la exposición de fotografías de temas mayas, muestra de la señora Ma. Elena Lang de Bado.

SE INAUGURO EL MUSEO DE ARTE MODERNO

Con una muestra de jóvenes escultores británicos inició brillantemente sus actividades el Museo de Arte Moderno congregando en esta nueva sala de la plaza Cagancha a numerosa y calificada concurrencia entre las que vimos a las siguientes personas: Presidente del Consejo Nacional de Gobierno Ing. Carlos Fischer, Embajador de Gran [...] Larreta, Sr. Washington Carlos Aliseris y Sra Elena Bernadá, Durán, señora Amalia Nieto, Señor Raúl Bothelo Goncalvez, Señora Sofía Gómez Ibarlucea de Rodríguez, Sr. José María Rodríguez Escalada y Sra Elsa Vasquez Pardo, Señora Blanca Romero de Aguirre, Sr. Humberto Frangela y Sra. Elena F. de Frangela [...]

Bodas

Reday - Russo

Hoy tendrá lugar la boda de la Srta. Emilia Olga Russo con el Sr. Raúl B. Reday.

Bendecirá esta unión el Sr. Canónigo Mons. Dr. Enrique Cabrera Urdangarín. En la ceremonia religiosa serán testigos las Sras. Beatriz Soca de Maddalena y Ana B. de Casas y la apadrinarán la Sra. Amanda Lema de Russo y el Sr. Juan José Russo.

Testigos en el acto civil por par-[...]

Bodas de plata López García - Ghirardelli

Fiestas y reuniones

Homenaje al centenario de Lourdes

Otras noticias

EXPOSICIONES

De Tranquilo Marangoni. Muestra del xilógrafo [...]

En Club de Teatro. — Exhiben los pintores [...]

De H. Sabat. — En el hall de Cine Club, [...]

[illegible]

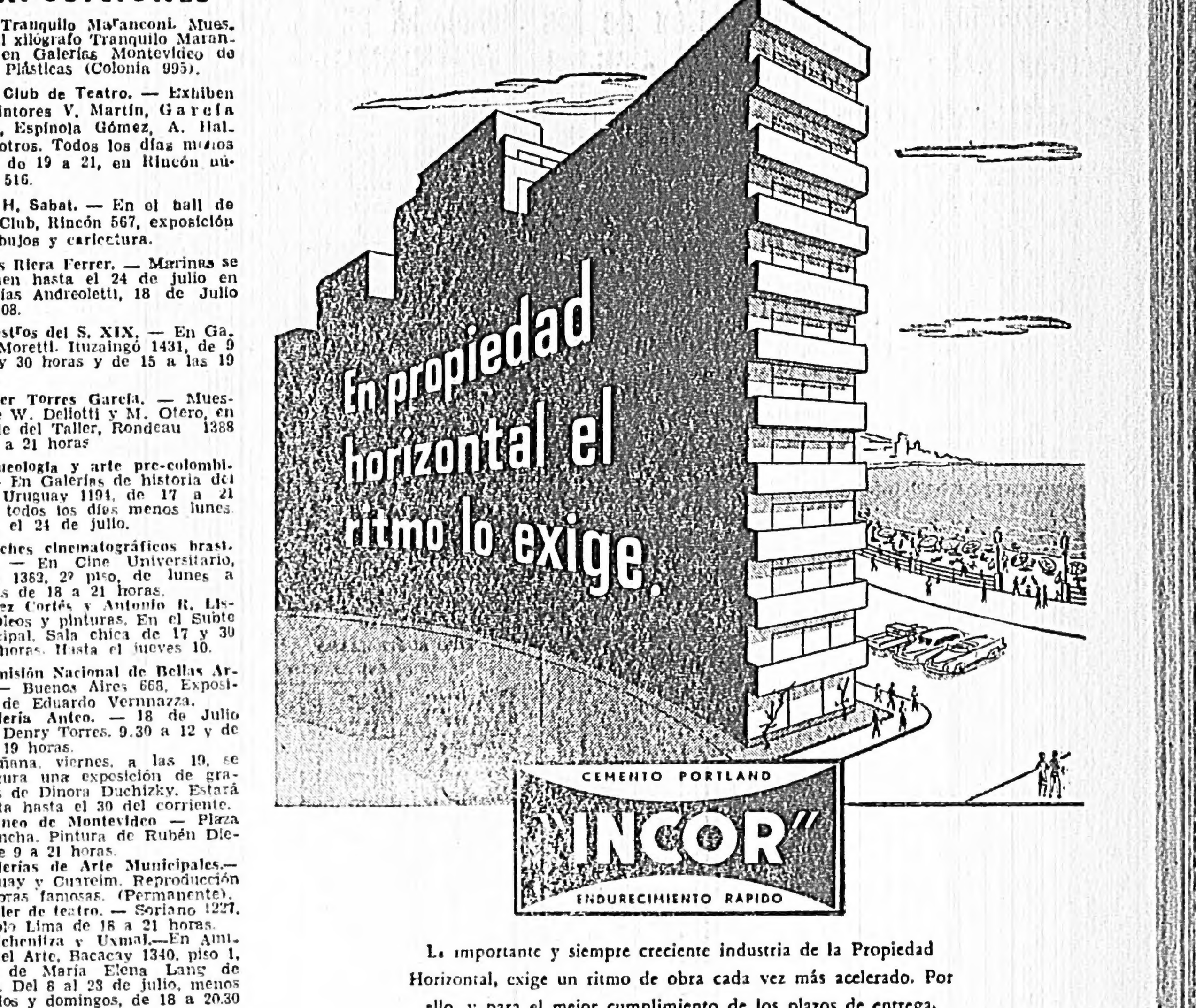

La importante y siempre creciente industria de la Propiedad Horizontal, exige una rapidez de obra cada vez más acelerado. Por ello y para el mejor cumplimiento de los plazos de entrega, es que Profesionales y Contratistas prefieren utilizar en todos los edificios que se les encomiendan, el cemento portland "INCOR" de endurecimiento rápido, como solución rápida y eficiente.

Téngalo presente en sus cálculos!

COMPAÑIA URUGUAYA DE CEMENTO PORTLAND

ESPECTACULO DOBLE EN LOS "SHOWS" DEL CASINO DE CARRASCO

CON LA BAILARINA HUNGARA YOLANDA Y LA CANTANTE INTERNACIONAL DIANA ROCCA

Actos en la Agrup. Universitaria

PAGOS QUE SE ANUNCIAN

Programa de Saeta T. V. - Canal 10

CARTELERA TEATRAL

CARTELERA DE CINES Y TEATROS PARA EL DIA DE HOY

CONTINUADOS

AMBASSADOR a las 13, 14.35, 16 y 35, 18.35, 20.35, 22.35: Petit Carrousell de fiesta (Véase recuadro de estrenos).

AZUL a las 13.10, 15.25, 17.40, 20, 22.15: El tiburón y los pequeños peces (2B).—

ARIEL a las 12.45, 14.20, 15.55, 17.30, 19.15, 21, 22.45: Angela (2B).—

ALBENIZ a las 12.30, 17.5, 21.40: La mujer del río (2C). A las 14.10, 18.45, 23.20 El canalla (2C) A las 15.45, 20.20: Celda 2455 P. de la muerte (2C).—

AMERICAN a las 20.40: Travesuras 20 y 50: La colina dorada (1A). A las 22: La gran tentación (2A).—

ATENEO a las 13.30, 18, 22.30: Hasta siempre Italia (2B). A las 16.50, 21.20: Contrabando de almas (2A). A las 15.20, 19.50: Oh doctor (2B).—

[...] Cautivos (Estreno).—

COVENTRY a las 13, 15.20, 17.40 20, 22.20: Los tres berretines (2A). Cortas, Chaplin, Hardy etc. (1A).—

CERVANTES a las 12.55, 14.45, 17.10, 19.25, 21.50: Jardín del mal (2B).—

COLONIAL a las 12, 14, 16, 18.10 20.20, 22.30: Las noches de Cabiria (2C).—

CORDON a las 14.15, 16.25, 18.30, 20.35, 22.45: Las de 18 años (2B). A las 16, 18.10, 20.15, 22 y 25: Cortas.—

CONTINENTAL a las 15, 18, 21: El jinete misterioso (1A). A las 13.30, 16.20, 19.20, 22.20: Tiempos modernos (1B).—

CAPRI a las 13, 17.45, 22.5: Secreto cumbre (2A). A las 14.50, 19.35, Bandido de la frontera 16.15, 21: La gardenia azul (2B).

CAPITOL a las 14.15, 17.35, 21: [...] bres en un bote (2A).—

INDEPENDENCIA a las 12.45, 16.40 20.40: El hombre equivocado (1B). 14.35, 18.35, 22.35: Sinceramente tuyo (1A).—

INTERMEZZO a las 14.55, 18.5, 21.10: El que compró su muerte (2B). A las 13.15, 16.20, 19.25 22.30: Huida hacia el sol (cpe) (2B).—

LUXOR a las 13, 14.30, 16.10, 17.50 19.30, 21.10, 22.40: La reina del strip-Tease (4).—

LOS ANGELES a las 12.45, 15.55, 19.15, 22.30: Regreso del infierno (2B). A las 14.30, 17.45, 21.5: El monstruo vengador (1B).—

LIBERTY a las 15, 18.10, 21.15: Ilegal (2B). a las 13.30, 16.35, 19.45, 22.45: El fantasma de la rue Morgue (2B).—

LUTECIA a las 14.50, 18.30, 22.30: Alas de Aguila (2A). A las 16.40, 20.40: Brigadoon (1B).

[...] 19.30, 21.5, 22.40: Llegó la niña Ramona (2A).—

PLAZA a las 13.20, 15.15, 17, 18.50, 20.45, 22.50: Vacaciones en Ischia (2C).—

PRINCESS THEATRE a las 14, 17 y 30, 21: Rebelde ternura (2B). A las 15.50, 19.20, 22.45: El beso del adiós (2C).—

RADIO CITY a las 12.30, 15.45, 18 y 45, 21.45: Los dioses vencidos (cpe) (2B). Not y Cortas.

REX a las 13.30, 15.40, 17.55, 20 y 10, 22.20: Rivales del rayo (2B).

RENACIMIENTO a las 13, 16.10, 19 30, 22.50: Los héroes de la montaña (2B). A las 14.30, 17.45, 21.5: El gran guerrero (1B).

RADAR a las 13.5, 15.30, 17.45, 20, 22.15: Basilio-Robinson 14, 16 y 15, 18.30, 20.45, 22.50: 2 hombres en pugna (B).—

REDUCTO a las 13.45, 18, 22.30: Yo soy tu padre (2B). A las [...]

[illegible]

exija ACEITE URUGUAY mejor... no hay!

CALIFICACION MORAL, A CARGO DEL SECRETARIADO NACIONAL DE DEFENSA DE LA MORAL CRISTIANA

SIGNIFICADO DE LAS CALIFICACIONES

1A	Admisible para todo público.
1B	Admisible para todo público. (Para mayores de 11 años).
2A	Admisible para adultos inclusive jóvenes. (Para mayores de 15 años).
2B	Admisible para adultos con reparos. (Para mayores de 21 años).
2C	Admisible para adultos, con graves reparos. (Para personas mayores de sólido criterio).
3	Recomiéndase encarecidamente no ver.
4	Prohíbese ver.

comprando SIAM Ud. paga menos y recibe más
10 y 1/2 unidades de capacidad
Siam URUGUAY 1122

La conferencia de prensa de ayer

El problema de la alimentación de los cerdos debe resolverse con agilidad

La Sociedad de Productores de Cerdos del Uruguay laboriosa gremial de la Asoc. Rural, llamó ayer a los periodistas para plantearles el problema que a su juicio deben resolver las autoridades nacionales para evitar el abatimiento de una industria que, empezando en el agro y siguiendo en las plantas de preparación de carnes y conservas de porcino, llegan a ser un fuerte auxiliar de las de vacuno en los abastos de todo el país.

Recibieron a los representantes de la prensa el Presidente de la nueva y prestigiosa entidad señor Carlos M. Santandren y los miembros de la misma señores Alberto Maquieira, Hugo Pérez, Lucas J. Mourat, Dobes y Raúl Lacuna.

Manifestó el señor Santandren, que desde hace tiempo vienen gestionando ante el Ministerio de Ganadería, y Agricultura y el Banco de la República para que se contemple la necesidad de alimentar a los cerdos. Se había resuelto ayer que se entregaría a la Sociedad una cuota de trigo inferior no apto para exportación, y consumo al precio de $ 11.00; pero en el terreno de los hechos no se concretó esa medida.

Y pasaron las semanas y los meses sin poder obtener esa parte primordial para las raciones.

En estos momentos los productores desalentados, viendo que dentro de algunas semanas no habrá procinos aunque sean relativamente gordos para atender la demanda y que los primeros perjudicados serán los consumidores, al tiempo que se arruinará una interesante industria, han querido que la opinión pública, conozca los hechos y sepan que la Sociedad de productos no ha sido omisa en lo que a su responsabilidad corresponde.

Hoy mismo, nos dijeron ayer el Presidente y los señores Maquieira y Pérez, volvimos a entrevistar al Ministro, señor Joaquín Aparicio, y luego fuimos al Banco República, para tentar una vez más una solución salvadora; pues, si bien en la Institución Bancaria creen que llenada la cuota de 80 mil toneladas del grano para Brasil y con la reserva para el consumo local hasta la próxima cosecha, habría un sobrante de [illegible] mil toneladas que se aumentaría aún cuando reciban la declaración jurada de existencias, si bien es esa la posición del Banco, el Ministerio no se resuelve a contemplar sus pedidos que no pasan de 7.500 toneladas.

El señor Aparicio nos prometió estudiar el asunto nos dijeron; pero en el campo de las realizaciones, no basta con promesas.

Lo cierto es, agregaron, que los invernadores no pueden comprar animales para el engorde porque saben que no cuentan con raciones para prepararlos.

Los lotes que arriban a la tablada no pasan de [illegible] kilos y cuando menos, deberían sobrepasar los 150 o 160 kilogramos.

No deben olvidar los hombres de gobierno, terminaron que la industria rural de los cerdos exije, inevitablemente la colaboración conjunta de los establecimientos de cría y de los de invernada. Se trata de una producción, en el primer caso, granjera o chacarera, no se puede exigir en sus pequeños predios que allí mismo se cultivan trigo o maíz.

Consideran quienes llamaron a los periodistas que son las autoridades de gobierno las que, en la comercialización de los cereales, deben reservar parte de los mismos para una industria que debe colaborar con amplitud a el problema que plantea la grave escasez de las carnes vacunas.

MERCADOS A TERMINO MUNDIALES DE LANA

NUEVA YORK

SUCIAS

	Ant.	Cierre
Disponible .	113. N	113 N
Julio	114. C	114 C
Octubre ...	117.1C	116.5C
Diciembre .	118.3C	117.8C
Marzo	118.4C	117.7C
Mayo	117.7C	117 C

PEINADAS

	Ant.	Cierre
Disponible .	154. N	154 N
Julio	154. C	154 C
Octubre ...	153. C	152.8C
Diciembre .	153. C	152.8C
Marzo	152.8C	152.6C
Mayo	152.5C	152.1C

Nota. — Estos valores son dados en ctvs. de dólar por libra de peso. 1 libra igual a gms 453.59.

LONDRES

TOPS MERINO

	Ant.	Cierre
Julio	s.r.	98.1 ¼
Setiembre .	s.r.	100.1 ¼
Octubre ...	s.r.	100.3 ¼
Diciembre .	s.r.	101.1 ½
Enero	s.r.	101.3 ¼
Marzo	s.r.	102
Mayo	s.r.	102
Julio	s.r.	102
Setiembre .	s.r.	102
Octubre ..	s.r.	103
Diciembre ...	s.r.	103

AMBERES

TIPO AUSTRALIANO

	Ant.	Cierre
Julio		125
Agosto		126
Setiembre		127.50
Octubre		129
Noviembre		130.50
Diciembre		132
Enero		133
Febrero		134
Marzo		134.50
Abril		135.50
Mayo		136
Junio		138

Nota. - Valores dados en francos belgas.

Un interesante y nuevo estudio de la FAO sobre el mercado común europeo

Al constituirse el Mercado Común Europeo, se ha creado el mayor comprador mundial de productos agrícolas. Su creación despierta hondas inquietudes en aquellos otros países para los que las exportaciones agrícolas son vitales. A estas conclusiones llega un nuevo artículo publicado por la Organización de las Naciones Unidas para la Agricultura de su Boletín Mensual de Economía y Estadística Agrícolas.

Titulado "Los planes para establecer el Mercado Común Europeo y sus posibles repercusiones sobre los exportadores de productos agrícolas trata de multitud de problemas que en la actualidad son objeto de estudio por parte de los países que tradicionalmente vienen exportando productos agrícolas a los Seis del Tratado: Alemania Occidental, Bélgica, Francia, Italia, Luxemburgo y Países Bajos. Hace notar el artículo de referencia que todavía quedan por allanar muchos de los "complicados problemas" que plantean las relaciones comerciales y agrícolas entre los estados miembros, y que, en todo caso, las cláusulas del Tratado que puedan afectar terceras partes no entrarán en vigor antes de 1962.

Los efectos del Tratado sobre los países ajenos al mismo no se dejarán sentir en el próximo porvenir —según el artículo,— más que en la planificación económica de éstos, hecha con vistas a prevenir las repercusiones que ulteriormente pueda tener sobre ellos.

El Tratado irá entrando en vigor paulatinamente en un período de 12 a 15 años a partir del 1º de enero de 1958. Todavía falta por fijar en detalle las tarifas aduaneras que se aplicarán a algunos productos agrícolas, así como cualesquiera otras restricciones de la importación, especialmente de lo que se produzca en alguno de los seis países. La índole del tratado que en realidad es un "documento incompleto" hace que resulte aventurado emitir juicio alguno acerca de sus consecuencias.

Los detalles hasta ahora conocidos parecen indicar, sin embargo, que el arancel común será en general, ventajoso para los principales países que exportan a los del Tratado materias primas agrícolas de importancia. Los derechos con que probablemente se graven los comestibles serán, en general más elevados que los aplicables a las materias primas. Lo que más preocupa a los exportadores son las propuestas para reglamentar la comercialización dentro de la zona del Mercado Común, que tal vez lleve aparejada restricciones cuantitativas o de otra naturaleza como protección para los productores nacionales.

Estima el mencionado Boletín de la FAO que el valor de las importaciones agrícolas de los seis países durante 1956 ascendió a 9.200 millones de dólares, es decir, a algo más de la cuarta parte del total mundial. Hace notar que durante los últimos años, "el conjunto de los seis países tuvo que importar más que nunca hasta ahora con el fin de satisfacer sus necesidades de productos agrícolas" y predice que las necesidades seguirán siendo elevadas en el caso de muchos de esos productos. Los cuadros que van anexos al artículo muestran la variedad y el volumen de las importaciones recientes, la producción de los Seis y de los territorios de ultramar asociados al Mercado Común, así como las exportaciones de sus propios productos. Uno de los aspectos más útiles del artículo es el análisis estadístico del tipo y procedencia de los artículos agrícolas importados por los Seis, clasificados según los efectos probables que sobre ellos pueda ejercer la propuesta tarifa arancelaria común.

Probablemente los exportadores que más sufran —afirma el artículo de referencia,— sean los de las zonas templadas, ya que de ellas proceden las dos terceras partes de las importaciones agrícolas de los seis países del Tratado. No cabe duda de que la suspensión gradual de las barreras comerciales mutuas y el desarrollo paulatino de una política común de protección a la agricultura estimulará el cultivo de muchos productos que ahora importan individualmente uno o más de esos países. Hay, en efecto, indicios en el sentido de que el grupo de los seis países se propone lograr la autosuficiencia en gran parte de lo que ellos mismos pueden producir. En cambio, es posible que la zona del Mercado Común absorba eventualmente una mayor proporción que hasta ahora de lo que cada uno de los seis países exporta individualmente, lo cual daría a otros exportadores la posibilidad de cubrir las necesidades que así queden insatisfechas, ganando para sí nuevos mercados de exportación.

Es probable que los exportadores tradicionales de productos tropicales sufran —según afirma el informe,— en vista de que los territorios asociados a los seis países del Tratado, en su mayoría tropicales, gozarán de mercados protegidos y de que los Seis se proponen aumentar las inversiones para el desarrollo de dichos territorios. Advierte el artículo que estamos reseñando que los efectos de estas medidas serán especialmente perceptibles por el hecho de que gran parte de los exportadores tropicales cuentan solo con uno o dos productos para su venta en el extranjero. Agrega, sin embargo que "al profundizar el anlisis parece disminuir el número de casos probablemente afectados".

El artículo de la FAO hace notar que todavía no han sido fijados los derechos aduaneros para una serie de productos a los cuales corresponde la sexta parte de las importaciones agrícolas de los países del Tratado, pero que si llegaran a fijarse en forma análoga a los ya convenidos, "no parece que, en conjunto, la tarifa común haya de ser un obstáculo más serio a las importaciones que los derechos vigentes. Las modificaciones que se introduzcan [illegible]

DE TODO PARA SU ESTABLECIMIENTO DE CAMPO

Desde 1879 al servicio de la ganadería.

MUTTONI Hnos. S.A.

Avda. Gral. Rondeau 1839/47 Tel.: 8 00 91 - Montevideo

Entrada de muy poca entidad se registró ayer en la tablada

Las transacciones de ayer, en el Mercado de Haciendas, se hicieron en base a la comercialización de una entrada de muy poca entidad habiéndose vendido solamente 432 reses bovinas.

Con referencia a la forma en que se desarrollaron los negocios, poco o nada se puede decir, dado [illegible]

Frigorífico La Unidad. — Vacas 25 a 450 mls.

Interior. — Novillos 27 a 535 mls. Terneros 30 a 560 mls.

ENTRADA DE VACUNOS

Frig. Nacional 219

Frig. Castro y Cía. 52

Frig. Ottonello Hnos. 79

Tablada de porcinos

EL REBROTE DE LA SARNA OVINA EN ZONAS DE PAYSANDU Y RIO NEGRO TRATO LA FED. RURAL

Bajo la presidencia del Ing. Antonio M. Durán Rubio y con asistencia de los Consejeros señores León Otero, Francisco Crosa, Enrique Urioste Braga, Domingo Aguirre, Esteban Uriarte Muniz, Alfredo Olaizola Aguerre, Ing. Juan Vicente Algorta, Dr. Gonzalo Gardil, Ing. Jacobo Piñeyrúa Saavedra e Ingeniero Roberto Bonino Laurnaga se reunió el Consejo Directivo de la Federación Rural.

Hacía acto de presencia el socio vitalicio don Julio Stirling.

De los asuntos tratados, destacamos los siguientes:

Comercialización de Lanas. — El delegado de la Federación Rural ante la Junta de Lanas, señor Enrique Urioste Braga, informó a los señores Consejeros sobre el estado actual del mercado de lanas, señalando que la situación de inactividad se ha continuado en los últimos días. Destacó el señor Urioste que el 6 de mayo ppdo. la Junta Nacional de Lanas elevó a consideración del Ejecutivo un detallado informe, del que aún no se ha recibido contestación.

Se aprobó demás el informe que realizó la Comisión de Lanas de la Institución, la que ha comenzado el estudio de los problemas atinentes, a efectos de su consideración en próximo Congreso.

Conclusiones del Congreso de Rocha. — De acuerdo a lo establecido en el último Congreso realizado en Rocha, el Consejo Directivo consideró el informe del Sr. Pedro Ríos Gougeon, en nombre de la Sociedad Rural de Tacuarembó. El tema que fuera objeto de dicho informe era el de: "Régimen Impositivo actual y sus efectos de la producción agropecuaria".

Atendiendo al mejor cumplimiento de la gestión de dar andamiento al informe, se resuelve integrar una Comisión especial que atenderá sus resultancias.

Reuniones de entidades agropecuarias, industriales y comerciales. - Habiéndose dado cuenta extensa de lo tratado en las reuniones realizadas a invitación de la Federación Rural, y a las que concurrieran la Asociación Rural, la Cámara Mercantil de Productos del País, la Cámara Nacional de Comercio y la Cámara de Industrias, se resolvió ratificar lo actuado por los delegados de la institución y continuar adelante los trabajos iniciados.

Rebrotamiento de sarna ovina en Paysandú y Río Negro. — Se dió lectura a la nota presentada a los Poderes Públicos por las Sociedades: Unión Agropecuaria de Quebracho, Sociedad Rural Exposición Feria de Paysandú, Sociedad Rural de Río Negro y Sociedad Rural Dr. Julio Muró, de Estación Queguay y Río Negro.

Luego de tratada la nota se resolvió realizar a la brevedad posible, una visita al Director de Ganadería, a efectos de solicitarle la atención inmediata al reclamo de las sociedades actuantes.

Congreso Extraordinario. — Luego de un cambio de ideas se resolvió fijar en principio como fecha de realización del próximo Congreso Extraordinario el 17 de Agosto a las 15 hs.

El Orden del Día, del citado Congreso estudiará los problemas de: comercialización de lanas, impuestos que gravan la explotación rural y jubilaciones rurales y otros gravámenes.

Repuestos para esquiladoras. - Se señaló en el Consejo que el problema de la escasez de repuestos para máquinas esquiladoras se torna angustioso ante la proxima zafra: se destacó que a pesar de haberse anunciado el otorgamiento de cuotas de importación el Contralor no ha realizado todavía las gestiones del caso. Se resolvió reiterar ante esta última Institución, por intermedio del delegado [illegible]

LOS PRODUCTORES DE LECHE A UN PASO DE LA HUELGA

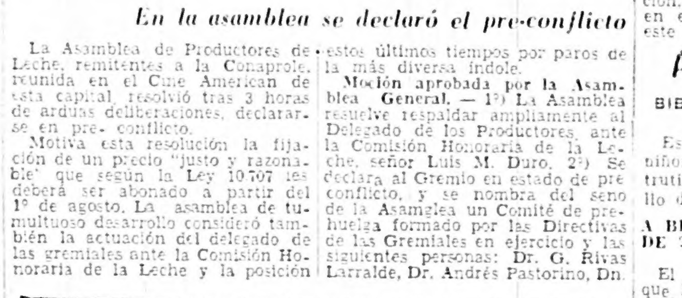

LAS OPERACIONES EN LA BOLSA DE COMERCIO ALCANZARON A $ 1.248.075

MONTO OPERADO

	Martes	Porcent.	Miércoles	Porcent.
Deudas Nacionales	$ 224.700	13.26 %	$ 117.000	9.37 %
Títulos Hipotecarios	" 1.330.950	78.57 "	" 1.023.575	82.02 "
Deudas Municipales	" 33.600	1.98 "	" 40.000	3.20 "
Sociedades Anónimas	" 104.700	6.19 "	" 67.500	5.41 "
	$ 1.693.950	100.00 %	$ 1.248.075	100.00 %

1ª RUEDA

D. NACIONALES

Int. de Conv. 1937 ser. C, cup. setiem, 5.000 p. hoy 73.—

Int. de Cons. 1941, ser. 2, cup. setiem, 23.000 p. hoy 70.50

Int. de Con. 1953|54 cupón agosto 31.100 p. hoy 71.70

O. Públicas 1942 cupón agosto 12.000 p. hoy 71.70

Ser. Ferr. del Urug. cupón setiembre 20.000 p. hoy 70.—

Ob. H. del Río Neg. cupón setiembre 5.000 p. hoy 88.—

D. MUNICIPALES cupón octubre, Saneamiento 1937 10.000 p. hoy 76.—

Rambla Portuaria 2.000 p. hoy 68.10

6.000 p. hoy 68.30

Ser. de Tr. C. Mon. 10.000 p. hoy 72.—

Pavimentación 1937 4.500 p. hoy 76.—

T. HIPOTECARIOS ser. A, cup. octubre 243.850 p. hoy 79.10

serie B, cup. agosto 99.000 p. hoy 80.—

CIERRE OFICIAL

	Comp.	Vend.	Comp.	Vend.
Deudas Internas				
D. I. Con. 1937 s. A	—	—	s/c.	87.80
D. I. Con. 1937 s. B	s/o.	87.50	87.50	88.—
D. In. Co. 1937 S. C	s/o.	78.—	78.—	s/v.
D. Ed. Púb. de 1937	—	—	80.—	s/v.
D. Emp. Fr. N. 1941	s/c.	73.50	s/c.	73.50
D. I. Con. 1941 s. 2ª	—	—	s/o.	70.50
D. Int. Con. 1951/52	s/c.	72.10	72.—	72.10
D. In. Cons. 1953/54	s/o.	71.70	s/o.	71.70
D. Inter. 1942 s. 2ª	s/c.	76.—	s/o.	75.50
D. O. Hidr. R. Negr.	s/c.	88.50	s/o.	88.—
D. Ob. Públ. 1942 .	s/o.	71.70	s/o.	71.70
D. Ob. Públ. 1944 .	70.50	71.—	s/c.	70.70
D. Ser. Fer. Ur. s. 1ª	—	—	s/o.	70.—
Banco Hipotecario				
Tít. Hipotec. ser. A	79.—	79.10	79.—	79.10
Tít. Hipotec. ser. B	79.90	80.—	79.90	80.—
Tít. Hipotec. ser. C	79.50	79.60	79.50	79.60
Deudas Municipales				
I. C. O. Mon. ser. B	—	—	s/o.	76.—
I. C. O. Mon. ser. C	s/o.	76.—	s/o.	76.—
I. C. O. Mon. ser. N	—	—	s/o.	74.—
Bs. Pavimentación .	76.—	s/v.	76.—	s/v.
B. Ram. Portuaria	s/o.	68.10	68.10	68.40

ASI VA LA BOLSA

ACCIONES	Mayor	Menor	Ultima
Banco Comercial	220,—	210,—	215,—
Campomar y Soulas ..	81,—	55,—	70,—
Cía. G. de Fósforos ...	96,—	90,—	90,—
Cristalerías	98,50	83,—	98,50
Fca. Nal. de Papel ...	120,—	105,—	115,—
Fca. Alpargatas (O.) .	100,—	78,—	100,—
F. U. de Neumáticos .	130,50	114,50	127,—
Fca. Nal. de Cerveza ..	125,50	102,—	116,50
Frigorífico Modelo	133,50	116,—	133,50

Capital integrado	Ultimo Dividendo	Dividendo Provisorio	Fecha de último pago
16.000.000	14 %	—	Oct. 1957
20.000.000	10 %	—	May. 1957
3.250.000	10 %	—	May. 1958
6.118.000	10 %	—	Ene. 1958
10.000.000	11 %	—	Set. 1957
17.750.000	5% + 5%	—	Abril 1958
23.472.000	18 %	8 %	Abril 1958
31.308.000	11 %	5 %	Marzo 1958
12.422.300	14 %	—	Oct. 1957

AYER SE OPERO CON PLAZA SOSTENIDA

Asambleas Comerciales

HOY

Phillips Urug. S. A. — Ord 10/7 10.30 hs. Avda. Uruguay 1287 Rg. Acc. h. 8/7.

López S. A. — Ord. 10/7/58, 10 hs. J. Jaullier 1024. Reg. Acc. h 9/7/58

Punta Palmar S. A.— Ord. 10/7/58 10 y 30 hs. Rincón 467. Reg. Acc h 7/7/58.

MAÑANA

Diggs Magdevit S. A. — Ord. 11/7/58 9.30 hs., T. Narvaja 1728 Rg. Acc. h 9/7/58

PROXIMAS

Conce. Litoral Arsaparso S. A.— Ord. 12/7/58, 10 y 30 hs. L. Gómez 1017 (Paysandú) Rg. Ac. h 11/7/58

Queserías del Uruguay S. A. — Extraord. 14/7/58, 15 hs. T. y Tres 1325 (C. Ind.) Reg. Acc. h 11/7/58.

Liberty S. A. — Ord. 15/7/58, 10 y 30 hs. 25 de Mayo 455 p. 4. Reg Acc. h 14/7/58.

Vidal S. A. (En liquid.) — 15/7/58 11 h. Colonia 1610 Rg. Acc. h 12/7/58

MOVIMIENTO MARITIMO

NOMBRE	CIA.
C. Montevideo (ar.)	Cunitasa
Meudon (Fr.)	Williams

NOMBRE	CIA.
English Star (ing.)	Williams
Vidaland (suec.)	Atlas
Georgisore (ing.)	E. Bianchi
Nevada (danés)	Williams
Sudelmar (nac.)	Montemar
Venezuela (sueco)	S. Firin.
Conquistador (ar.)	Christofersen

LICITACIONES PUBLICAS

HOY

CONS. N. SUBSIS. PRECIOS. — [illegible] 10/7/58 15 hs. Juan [illegible]

ANCAP. — [illegible] Ap. 10/7/58 15 hs. [illegible]

Reunión de emergencia entre países productores de café en Wáshington

SE REALIZARA MAÑANA PARA DEBATIR SOBRE LA CRISIS ACTUAL

NUEVA YORK, 9, (UPI). — La plana mayor del mundo del café latinoamericano ha empezado a llegar a esta ciudad para tomar parte en la reunión de emergencia que se efectuará el viernes, en Wáshington, coincidiendo con una baja en los precios del grano.

Antes de seguir viaje hacia Wáshington, los cafeteros cambiarán impresiones en una reunión informal que tendrá lugar mañana en la Oficina Panamericana del Café.

La reunión de Wáshington fué convocada por el embajador de Colombia José Gutiérrez Gómez, presidente del grupo de estudio del café integrado por representantes de 16 países Latinoamericanos, E. Unidos y los países europeos y africanos.

Los delegados latinoamericanos tratarán el viernes las recomendaciones que presentarán a la reunión plenaria del grupo para buscar solución al problema creado por los excedentes.

Lo que sugieran los latinoamericanos será considerado después por los representantes de los productores europeos y africanos.

La calidad y el número de los hombres que asistirán a la reunión del viernes indica la importancia que se conceda al tema que va a tratar.

El grupo de estudio del café, organizado recientemente en Wáshington con el patrocinio de los Estados Unidos y la participación de latinoamericanos, europeos y africanos, está buscando una formula que permita estabilizar los precios del café amenazados por un volúmen tal de excedentes que se calcula que habrá alcanzado en todo el mundo el total de 35.000.000 de sacos el 30 de junio del año próximo.

Se calcula que sólo Brasil llegó al pasado 30 de junio con un excedente de 12 millones de sacos de café, de la cosecha del año cafetero que terminó, y al mismo tiempo la cantidad de 25.000.000 sacos la nueva cosecha. De este último total los peritos creen que el mercado no puede absorber más de 15 millones de sacos.

En otras palabras, Brasil tendría un excedente de más de veinte millones de sacos el 30 de junio de 1959.

De esta cosecha, dos millones y medio de sacos, o el diez por ciento, se utilizará como fertilizante; el 30 por ciento se venderá en Brasil a precios reducidos, y el 60 por ciento restante saldrá al mercado.

LA SITUACION EN BOGOTA

BOGOTA, 9, (UPI). — La expectativa de los medios financieros alrededor de las conferencias sobre café que se desarrollan en Wáshington [illegible]

JAURIA DICHOSA por Walt Disney

—Y cuidadito con lo que haces!

OPERACIONES BURSATILES EN N. YORK

PRIMERA RUEDA

NUEVA YORK, 9, (UPI). — Las acciones subieron levemente en volúmen reducido y las ferroviarias establecieron un nuevo récord para el año en el promedio.

Al mediodía, los servicios públicos habían recobrado todo lo perdido en la sesión anterior y establecido un nuevo récord para el promedio de 79,74, esto es alza de 0,17 en relación con la marca anterior establecido en 1930.

El promedio de las 65 llegó asimismo a un nuevo nivel con 166,22, aumento de 0,48. Los papeles ferroviarios alcanzaron 120,24 un aumento de 0,49.

CIERRE

NUEVA YORK, 9, (UPI). — Los papeles industriales declinaron marcadamente de sus altos niveles en las últimas operaciones del día, a causa de una ola determinada por una disminución en los dividendos de la Ford Motor Company. Se vendieron 2.630.000 acciones y las ventas de títulos sumaron 5.250.000 dólares.

En su momento de auge, el mercado había recuperado casi todo lo perdido ayer. La tendencia alcista se mantenía pero por ahí sobrevino el anuncio Ford y las cosas cambiaron.

Ford cayó casi tres puntos. Lorillard perdió alrededor de un punto de sus ganancias, según los tabacos fueron sometidos a presión. Los rieles finalizaron con ventaja en los promedios. Ganancias de un punto o más menudearon de todos modos en la lista principal, si bien todos los grupos mayores sufrieron alguna erosión en los precios.

Las obligaciones estuvieron irregulares en una jornada tranquila y los títulos del gobierno de Estados Unidos subieron hasta un cuarto de punto.

En el mercado a término de Chicago, los cereales estuvieron irregulares. En el mercado a término de Nueva York, el algodón cerró en alza de 15 a 70 centavos. Había abierto entre sin cambios y baja de 25 centavos. En el mercado a término de Nueva Orleans, el algodón finalizó con alza de 5 a 30 centavos.

PROMEDIO DOW JONES

TITULOS (Compradores)

COTIZACIONES ADICIONALES

MOVIMIENTO AEREO

ACTIVIDAD ANUNCIADA PARA HOY

ACTIVIDADES EN LA BOLSA DE MILAN

COTIZACIONES EN EL MERCADO DE CAMBIOS

ORO Y DIVISAS EN EL EXTERIOR

Precios de productos de Ganadería y Agricultura

Los precios de ayer en el Mercado Modelo

INSCRIPCIONES Y CURSOS

CONFERENCIAS

AVISOS BREVES

Organismos de la Fenacoa practican con éxito la inseminación artificial

Buscan solución a los problemas del Anglo en Fray Bentos

Viaje el Subsecretario de Ganad. y Agricultura a Solís de Mataojo, hoy

Se vendieron $ 69.351 en el local "L. Elorza"

Siembran trigo en zonas de R. Negro

El Ministro de Ganadería asistirá al Congreso Nacional de Avicultura

NACIONAL ENFRENTA HOY AL PODEROSO DINAMO DE MOSCU

EL BIEN PUBLICO
Jueves 10 de Julio de 1958

EL TIEMPO

Estado general del tiempo a las 15 horas de ayer. — Algo nuboso. Se produjeron precipitaciones escasas y moderadas. La temperatura estuvo superior y muy superior a la normal registrándose la máxima en Artigas con 28º y la mínima en Rocha con 4º.

Pronóstico hasta las 15 horas de hoy. — Estado general: bueno con nieblas matutinas. Cielo: claro y semicubierto. Temperatura: en ascenso leve. Vientos: del este al norte suave y moderado.

Perspectiva para mañana: Bueno

Noticioso DEPORTIVO

INTERIOR

PUEBLO OLIMAR, 9 (ANI). — Quince inscripciones se han registrado para intervenir en la séptima edición del gran raid hípico "Independencia nacional" que se llevará a cabo en la última quincena del próximo agosto.

Ya han comprometido sus respectivos equinos los Sres. Lucho Castro, Breno Saravia y Oribe Díaz de Santa Clara de Olimar.

Capitanes Mendivil y Palavez, tenientes Arturo Alemán, José Nogueira, Ramón Albornoz y Sosa, y Alférez Saldaña del regimiento Nº 1 de Blandengues, Artigas.

Ataulfo Caetano de Paso Pereyra, Mayor Velazquez del Regimiento de Caballería Nº 9, teniente Ariel de la fuente del regimiento de caballería Nº 7. Los Sres. Raúl Acosta y Pous Corominas de Treinta y Tres y Melo respectivamente.

Además de las inscripciones anunciadas han prometido concurrir a la prueba competidores de los regimientos de caballería números 6, 8 y 9, de la guardia republicana y de la localidad de José P. Varela. Como se puede apreciar será de la partida el ganador del sexto raid teniente José Nogueira.

ROCHA, 9 (ANI). — LA TABLA de posiciones del campeonato oficial de primera división de futbol, halla a Nacional en el lugar de vanguardia con 11 puntos. El segundo puesto lo ostenta Lavalleja con 10. Rampla Juniors con 6 en la tercera ubicación, River Plate, y Palermo, con 5, comparten el cuarto puesto, Artigas y la Rural con 4 y finalmente cierra la tabla el club Irineo de Espada con 3.

TREINTA Y TRES 9 (ANI). — La Comisión Nacional de Educación Física, donó una copa a la liga de bochas de Treinta y Tres para ser disputada en los campeonatos de este departamento.

El trofeo, gestionado para la liga local por el neutral de la federación Uruguaya de Bochas Mayor Arturo P. Pérez, se denominará, "Comisión Nacional de Educación Física" y será adjudicado a la Institución que triunfe en tres campeonatos consecutivos, o cinco alternados.

ROCHA, 9, (ANI). — FINALIZO el período de pases en la Federación Ciclista de Rocha registrándose nueve transferencias, siendo la más importante la de Próspero Barrios ex campeón sudamericano de ruta qued ejó su vieja Institución "Intrépido" para enrolarse en Peñarol.

Las transferencias registradas, son las siguientes: Próspero Barrios de Intrépido a Peñarol; Juan Caballero de Renovación a Intrépido, Dante Machado de Intrépido a Renovación; Juan Veiga de Intrépido a Renovación; Rogelio Pérez de Intrépido a Renovación; Pedro M. Caballero de Renovación a Intrépido; Jorge Yeber de Renovación a Intrépido; Amilca N.-ñez de Renovación Intrepido; Anibal Caballero de Peñarol de Intrépido.

NUEVA HELVECIA, 9 (ANI). — El Club Artesano homenajeará el domingo por la noche a los jugadores integrantes del equipo campeón del torneo "preparación" de la Liga Helvética.

ROCHA, 9 (ANI). — EN ESTE fin de semana, quedará completada la primera rueda del torneo oficial de futbol de primera división.

El sábado se medirán Irineo de Espada vs. River, y a segunda hora Rampla Juniors vs. Palermo.

El domingo se enfrentarán Artigas vs. La Rural y en el partido de fondo Nacional vs. Lavalleja...

NUEVA HELVECIA, 9 (ANI). — En la fecha inicial del campeonato copa "Liga Helvética", jugarán el domingo Peñarol vs. Nacional Helvético y Artesano vs. Esparta en el field de Artesano, y Plaza vs. Valdense y Nacional de la Paz vs. Larrañaga, en La Paz.

NUEVA HELVECIA, 9 (ANI). — Hugo Sanchez Carlos Zimmer y Pedro García, se clasificaron campeones del torneo interno de Bochas en tercetos que organizara el club Parroquial.

NUEVA HELVECIA 9 (ANI). — En el field del Parque "Haberli" se iniciaron los entrenamientos de atletismo, para liceales y atletas en general, a fin de formar el plantel para el torneo departamental, a realizarse proximamente en esta ciudad.

TACUAREMBO, (ANI). — Quedó constituída en la localidad de Tambores una comisión que bregará por el campo de deportes de aquel paraje. Preside la misma, el Sr. Nelson Ruben Rodriguez...

EXTERIOR

SPOKANE, WASHINGTON JULIO 9 (UPI). — El enorme Nino Valdes, de Cuba, peso hoy 216 libras para su pelea esta noche con Harold Carter, que pesó 196 libras.

El encuentro a 10 asaltos será televisado a todo el país. Carter es el favorito en las apuestas ocho a cinco, pero la crítica reconoce que ésta será la prueba más dura para Carter desde que salió del ejército.

MADRID, JULIO 9 (UPI). — El Real Madrid Club de Football marchará de Madrid para iniciar su jira por Sudamérica el próximo día 1º de Agosto.

La excursión en principio comprende tres matches: El 17 de agosto frente a River Plate, y el 21 contra San Lorenzo de Almagro, ambos argentinos, el día 25 del mismo mes se enfrentará al Nacional o Peñarol de Montevideo.

NUEVA YORK, JULIO 9 (UPI). — El peso Walter Mexicano Gaspar Ortega, clasificado segundo entre los aspirantes al título mundial de su categoría, se enfrentará pasado mañana viernes 4 a 10 rounds en el Madison Square Garden a Mickey Crawford, noveno en la clasificación de la revista "Ring" y cuarto en la de la Asoc. Nacional de Boxeo.

En el mismo programa habrá un semifinal, también a 10 rounds, entre el invicto peso ligero Len Matthews, y Bobby Rogers. De las 12 peleas profesionales ganadas por Mattews, 11 fueron por nokaut...

En otro encuentro pelea el welter puertorriqueño Julio Romero con Mike Colucci, a seis rounds.

Ortega, que tiene cuatro hermanos boxeadores también, participó en las eliminatorias para el campeonato del mundo pero su peso, vacante a la sazón por la renuncia de Carmen Basilio cuando ganó el título del peso medio a Sugar Ray Robinson, y hoy perteneciente a Virgil Akins. En su pelea de eliminación, Ortega fue derrotado por el cubano Isaac Logart. Este año ganó una pelea y perdió otra y en su carrera tiene 46 triunfos en 58 encuentros, con 11 derrotas y una decisión de empate. Ha noqueado a 20.

ANTE UN DIFICIL RIVAL SE ESPERA VALIOSA ACTUACION DE LOS ALBOS

Prestigiado por la excelente campaña que viene cumpliendo en fields europeos Nacional, campeón uruguayo, enfrentará hoy en Moscú al poderoso equipo de esa ciudad, Dinamo. Nuestros aficionados conocen ya al Dinamo por su actuación ante el mismo Nacional en el Estadio Centenario el año pasado. Es un equipo que juega buen fútbol, con un entrenamiento excelente, con figuras de gran destaque en el fútbol ruso que constituyen una fuerza de indudable poderío. Habrá de ser pues un rival de gran consideración para los tricolores, pero de acuerdo a como viene actuando el equipo albo en Europa cabe esperar una gestión valiosa. Las informaciones que llegan desde las distintas ciudades en que se ha presentado Nacional, son alentadoras, todas concuerdan en que el equipo ha jugado de manera brillante, que han debido luchar no sólo contra los equipos sino contra la parcialidad de algunos árbitros, pero aún dejando de lado eso, el equipo ha cumplido actuaciones de extraordinario mérito y ha mostrado valores brillantes que son una verdadera atracción ante el público europeo. En Rusia ya jugó dos encuentros, empató ambos, con el Zenit y el Dinamo de Kiev. Ya lo dijimos en notas anteriores que en jiras como las que realiza Nacional en estos momentos, ante rivales muy disímiles en ambientes totalmente desconocidos, un empate es casi una victoria y máxime como han sido esos empates, jugando con destaque y ante rivales que han ofrecido en todo momento lucha.

Por todo ello creemos que Nacional esta noche ante el Dinamo está en condiciones de cumplir buena actuación. Tratará por todos los medios salir airoso ante un rival de riesgo y que en Montevideo le derrotó. La defensa tricolor viene cumpliendo excelente actuación, la prensa ha destacado el desempeño de Taibo, Di Fabbio, Ramos; pero también el ataque ha gustado por su juego endiablado realizado por H. Rodríguez y Núñez, con compañeros que no han desmerecido en nada. Es decir que el equipo albo ha respondido a las exigencias de la difícil y prolongada jira y cabe esperar que continúe exitosamente la campaña pues ese éxito es un aliciente no sólo para Nacional sino para todo el fútbol uruguayo que necesita de estos triunfos para reencontrar el camino seguro para la recuperación total.

LA ULTIMA ACTUACION EN RUSIA SERA EL DOMINGO ANTE EL SPARTAK

Damos una información sintética de la actuación del próximo rival que tendrá Nacional, el Club Spartak de Moscú.

El equipo Spartak de Moscú jugó 59 encuentros internacionales, en los estadios de la U.R.S.S. y del extranjero. Su primer partido internacional lo jugó el 5 de enero de 1936 en Lión (Francia) frente a una selección de los clubes deportivos obreros locales. El 59º partido lo libró el 4 de setiembre de 1957 contra el Milán, uno de los mejores equipos profesionales de Italia.

El Spartak ha jugado con equipos de 18 países: Austria, Albania, Inglaterra, Bélgica, Bulgaria, Hungría, Dinamarca, España, Italia, Noruega, Polonia, Rumania, Turquía, Francia, Checoeslovaquia, Suecia, y Yugoeslavia.

Del total de partidos internacionales jugados, el Spartak ganó 51, empató 4 y perdió únicamente 4, con un gol average de 242:51.

Estas cifras testimonian de manera elocuente la elevada capacidad del Spartak.

El año pasado este equipo jugó con Fiorentina a quien venció por 4 a 1; a Vasco da Gama lo venció por 1 a 0; a Fiorentina nuevamente lo derrotó por 4 a 1; y con el Milán empató en tres tantos.

Juan Eduardo Hohberg

finalmente quedaría en Peñarol. De acuerdo a las gestiones realizadas por un selecto grupo de asociados de la institución aurinegra el comando directivo de Peñarol ha entrado en conversaciones con el jugador para una posible renovación del contrato a fin de que el goleador siga defendiendo a la institución de las once estrellas. Todos conocen la situación que atraviesa Hohberg y todos saben que pese a su veteranía conserva intactas las grandes condiciones que le adornaron en su época de auge por lo cual está aún en condiciones de defender la casaquilla peñarolense aún de manera más acertada que otros elementos en que se ha confiado pero aún no han respondido a las exigencias. Todavía no está resuelta su reincorporación al equipo aurinegro, pero es casi seguro que así acontezca.

GANO F. FUENTES POR K.O.T. EN EL 3er. ROUND A O. NOCE

Acorde con los sólo $ 2.989 recaudados estuvo el espectáculo de boxeo profesional realizado en el Palacio Peñarol.

Uno de los combates de fondo, el de Luis A. Rodríguez y Héctor Heredia, que era revancha de uno movido e interesante, defraudó totalmente al caer ambos púgiles en una constante lucha, que hizo más importante el trabajo del Juez Sr. Leoncio Iglesias, que actuación de los protagonistas.

El otro fue una fácil victoria por K.O. técnico de Felipe Fuentes, que sólo haciendo prevalecer su ventaja en alcance de brazos, se bastó en poco más de 8 minutos para hacer intervenir al Juez Eliseo Castro que en justísima decisión le declaró ganador.

En semifondo Aniceto Pereyra se impuso por puntos en 8 vueltas a Roberto Núñez, fue una lucha de pesos gallos natos, pero acusando el pluma en la balanza, el argentino por su largo trajinar y edad en el ring y el uruguayo por su escaso training.

Iniciando la velada San José del Pino con Roque Castro, éste tal como predijimos resultó demasiado rival para el uruguayo y en el segundo round lo puso fuera de combate. Acotamos imprescindible un prolijo encefalograma al púgil compatriota, muchacho golpeado en repetidos combates, y al cual se le dio ya prudencial descanso, reapareciendo últimamente en peleas que si bien le fueron favorables, demostraron que su recuperación distaba de ser total, pues en muchas acciones denotaba desincronización de movimientos. El K.O. sufrido anoche creemos que es terminante para impedirle proseguir su carrera, prohibición que en nuestro país se puede controlar fácilmente, por los pocos centros boxísticos que existen. No así en la Argentina que los púgiles al deambular por los distintos estados, y en aras de ganar unos pesos van K.O. tras K.O. y nos dan, tal los casos de Galván y Oro recientes, fatales accidentes.

GANO PERO SIN CONVENCER ANICETO

Pareciendo sentir los kilos demás, Aniceto, ante un rival sólo entusiasta, ganó una pelea que con otro entrenamiento hubiera conseguido quizás en forma drástica. Actuó el uruguayo muy quieto sobre el ring, aparentando una superioridad en el contragolpe que más que ello era un ahorro de energías para llegar con aire a las 8 vueltas pactadas.

LUIS A. RODRIGUEZ EMPATO

Tuvo unos primeros rounds bastante movidos y entusiastas este combate pero al palpar ambos púgiles que los impactos eran acusados por el contrario, entraron a combatir con miras al K.O. y al cambiar de guardia el púgil vecino y paulatinamente cansarse, cayeron en un desaliñado trabar y trabar, luego de marrar los envíos que fueron en ambas partes exageradamente anunciados y por ende fácilmente esquivados.

No gustó, en consecuencia, el duelo, mereciendo la desaprobación del público.

NO TUVO RIVAL FELIPE FUENTES

Si bien la superioridad física y técnica de Felipe Fuentes, su mayor reach y punch, apenas comenzado el combate se vislumbró que el mismo no llegaría al término; agradó el desempeño del pupilo de Basilio Alvez por la limpieza que impuso a su trabajo, manteniendo siempre al rival en la distancia con exactos directos de izquierda y el rápido remate de la otra mano, que colocó en variados golpes.

Oscar Noce se vio impotente de acortar distancias y su inferioridad fue in crescendo, en una forma tal que ya en el segundo round sobre el final espontáneamente rehuyó el cambio de golpes, prácticamente vencido, mereciendo la observación y amago de conteo del juez. Vislumbrándose en ello que en la siguiente todo terminaría y así fue.

Acertadísimo Eliseo al parar el combate, ya que interpretando sabiamente las reglas del boxeo, al haber desaparecido la equivalencia entre los protagonistas sólo quedaba suspenderlo, declarando ganador a quien la había desequilibrado a su favor, evitando inútil castigo al rival.

GUANTE CHICO

GRAN EXPECTATIVA POR EL MATCH PEÑAROL - MILAN

CON GRAN EXITO CONTINUA LA VENTA DE ENTRADAS

A medida que nos acercamos al domingo, aumenta la expectativa por el gran encuentro que en el Estadio Centenario protagonizarán los equipos de Peñarol y Milán. Pese a que los aurinegros no han respondido en las últimas actuaciones a las esperanzas de una firme reacción, igualmente habrá de ser un rival de mucha consideración para el poderoso conjunto del Milán que se presentará integrado por sus mejores figuras. De acuerdo a las informaciones llegadas desde Italia y a las proporcionadas por Schiaffino, el equipo estará constituido por todos sus titulares siendo muchos de ellos integrantes de la selección de Italia, ello da la pauta del poderío de este equipo italiano que habrá de ofrecer un espectáculo de gran atracción.

LA VENTA DE ENTRADAS

Con gran éxito se vienen colocando las entradas para el trascendental partido, hoy continuará la venta en el Sport de la Plaza Libertad. Los precios son los siguientes:

	socios	no socios	menores socios	menores no socios
Taludes	$ 2.00	$ 2.00	gratis	gratis
Amsterdam y Colombes ..	" 2.00	" 4.00	$ 2.00	$ 2.00
Olímpica sin numeras	" 3.00	" 6.00	" 3.00	" 3.00
Olímpica numerada	" 5.00	" 8.00	" 5.00	" 8.00
Trib. América numerada ..	" 7.00	" 10.00	" 7.00	" 10.00
Platea América numerada .	" 10.00	" 15.00	" 10.00	" 15.00

EL PLANTEL DEL MILAN

La nómina de jugadores que trae el Milán es la siguiente: Buffon Lorenzo, arquero integrante del seleccionado; Soldán Narciso, arquero; Maldini Cesare, back y centro medio; Beraldo Eros, back de ambos lados; Zagatti Francesco, back de ambos lados (integrante de la selección); Zannier Luigi, centro medio (integrante del seleccionado); Radice Luigi, half izquierdo (integrante del seleccionado); Bergamaschi Mario, half de ambos lados (integrante de la selección); Fontana Alfio, half y back de ambos lados (seleccionado); Mariani Amos, puntero de ambos lados (seleccionado); Grillo Ernesto, insider izquierdo (seleccionado argentino); Schiaffino Juan A., insider de ambos lados (internacional uruguayo e italiano); Galli Carlo, centro forward (integrante del seleccionado); Danova Giancarlo, puntero y centro forward; Cucchiaroni, puntero izquierdo (seleccionado argentino); Bacci Giancarlo, centro forward y entreala izquierdo (seleccionado).

PRACTICO PEÑAROL

Bajo la dirección de Bagnulo y Baccino realizó una hora de gimnasia y basquetbol el plantel superior de Peñarol. Posteriormente los delanteros fueron ensayados en tiros a los arcos desde las más dispares proyecciones, a fin de afinar la puntería, asistieron al adiestramiento los siguientes futbolers: Bernardico, Maidana, Davoine, Majenski, Pino, Malinoski, Salvador, Goncalvez, Gonzalvo, Arbeloa, Suárez, Montaño, Cancela, Omarini, Walter Pérez, Borges, Monzón, Demarco, Cecconato, Coccinello, Leicht, Cubillas y Balseiro.

Mañana de tarde practican fútbol culminando la preparación para el match con el Milán.

Estudiarán la contratación de jueces extranjeros en la Junta

Sesionó anoche la Junta Dirigente de la Asociación Uruguaya de Fútbol, presidiendo el Sr. Fermín Sorhueta. Se consideraron los siguientes asuntos: — *Visita de una representación del Círculo de Cronistas:* Al iniciarse la sesión fue recibida una delegación del Círculo de Cronistas Deportivos del Uruguay, quien por intermedio de su presidente, el Sr. Luis Víctor Semino hizo efectivo su saludo a la Junta Dirigente, ofreciendo su más amplia colaboración para solucionar todos los problemas que a su juicio afectan al fútbol uruguayo, anticipando su anhelo de mediar en el diferendo entre la A. U. de F. y la O.F.I.

El señor Sorhueta en su carácter de presidente de la Junta Dirigente, agradeció la visita y retribuyó el saludo del Círculo de Cronistas, augurando éxito en su gestión, a los nuevos dirigentes y prometió tener presente la colaboración ofrecida, reconociendo que la labor mancomunada entre la AUF y la prensa, con comprensión de ambas partes beneficiará sin duda alguna, al mejoramiento del fútbol uruguayo. De inmediato se retiró la delegación del Círculo de Cronistas.

Las relaciones entre el C. A. Peñarol y el Danubio F. C. — Se dió cuenta de la siguiente comunicación: "Señor presidente de la Asociación Uruguaya de Football. Don Fermín Sorhueta. — Presente. — De nuestra consideración: Cúmplenos poner en su conocimiento que, respondiendo a vuestras gestiones tendientes a procurar la solución del diferendo planteado entre las instituciones que representamos, los respectivos Consejos Directivos han convenido la siguiente resolución conjunta:

1º) Dar por retiradas las notas referentes al asunto que motivó el diferendo.

2º) Declarar expresamente que en ningún instante medió la intención de menoscabar el prestigio de las instituciones ni lesionar la moral y dignidad de los dirigentes de ambas entidades.

3º) Dar cuenta a la Junta Dirigente, agradeciendo las gestiones del señor presidente, cuya comprensión y buena voluntad nos es grato destacar.

Sírvase el señor presidente tomar conocimiento y aceptar el sincero agradecimiento de nuestras Instituciones. Sin otro particular, nos es grato saludarle muy afectuosamente. Por el Danubio F. C., Dr. Juan A. Buccino; Por el C. A. Peñarol, Washington Cataldi.

Por unanimidad, la Junta Dirigente, se congratuló por este hecho tan grato que prestigia a las dos instituciones y a sus dirigentes.

Gravamen a las transferencias.— La Liga de Canelones da cuenta que estableció un gravamen de cinco pesos, por pase que se tramite de esa Liga. Pasó el asunto a la Comisión de Reglamentos, a sus efectos.

Detalles del match Peñarol vs. Milán. — El C. A. Peñarol comunicó los detalles del partido internacional amistoso con el Milán A. Q., de los que se tomó nota, a sus efectos.

Asimismo, planteado por el Sr. Cataldi, de acuerdo con lo establecido en el inc. t) del art. 31 del Reg. Gral. por unanimidad se resolvió aplicar a este espectáculo, el régimen de invitaciones y accesos de los partidos entre seleccionados. En consecuencia, los delegados no podrán autorizar el acceso de ninguna persona; y los señores Legisladores y Ediles dispondrán de los asientos reservados de preferencia en la Platea América.

Acceso de los miembros de la Comisión Nacional de Educación Física. — Un planteamiento formulado por la Comisión Nacional de Educación Física, sobre el acceso a los campos de juego, por parte de sus miembros, por moción del Dr. Buccino se resolvió que la Comisión de Carnets se pronuncie al respecto.

Contratación de árbitros extranjeros. — Los delegados señores Canil, Castro, Lombardo, Ruiz Prinzo, Imbriago, Carrere Sapriza y Bracco, expresaron que por los mismos motivos expuestos en oportunidad al plantearse este problema, los delegados de los clubes abajo firmantes en mayoría proponen la contratación de cuatro árbitros extranjeros para actuar durante el desarrollo del Campeonato Uruguayo. Al propio tiempo proponen que el Colegio de Arbitros organice un cursillo de conferencias con los árbitros extranjeros a fin de propender y realizar paralelamente tareas docentes en la actividad referil. Luego de detenido cambio de ideas, se resolvió que una Comisión Especial que integran los señores Cataldi, Bracco y Lombardo se pronuncie sobre el problema en forma integral y considerar su informe en la sesión extraordinaria de la Junta Dirigente que se reunirá el lunes próximo 14 del corriente.

Fallecimiento del Dr. P. Manini Ríos. — Ante el fallecimiento del Sr. Pedro Manini Ríos, de quien el Dr. Carrere Sapriza tejió el elogio, destacando su actuación preponderante en el fútbol uruguayo, desde sus comienzos, propuso que se hiciese llegar al Club Nacional de Football, del cual fue socio fundador y Presidente Honorario, y a sus deudos, los sentimientos de pesar de la Asociación Urug. de Football. Lo que así se resolvió por unanimidad.

Congratulaciones. — El Sr. Imbriago, con adhesión de la Junta Dirigente en la persona de su delegado, felicitó al Club Nacional de Football por la brillante actuación que viene desarrollando en su jira por Europa. El Dr. Bracco, agradeció en nombre del club que representa las congratulaciones que se le hicieron llegar.

Actividades amateurs. - Juegos Panamericanos. — El señor Lombardo replanteó, en términos generales, un proyecto que presentara en 1956, para que la Asociación Uruguaya de Football, organice la intervención de los grupos amateurs en los próximos Juegos Panamericanos y Olimpiadas a realizarse en 1960 en Roma. Adelantó que el proyecto contempla la creación de un Consejo con el Cuerpo de Neutrales y los representantes del Fútbol del Interior, Divisional Extra, División Intermedia, Tercera, Cuarta y Quinta División, Liga Universitaria y Liga Montevideana de F. Amateur, los que prepararían una actividad capaz de propiciar la organización y preparación del combinado nacional amateur. El proyecto será oportunamente repartido y el asunto incluido en el orden del día.

Recepción a los campeones mundiales. — El Dr. Bracco informó que conjuntamente con el Coronel Vaeza, había representado a la A. U. de F. en los actos que se realizaron en Río de Janeiro en ocasión de la llegada del seleccionado de la C. B. D., VI Campeón Mundial de fútbol. Destacó las atenciones recibidas y propuso con este motivo, lo que así se resolvió por unanimidad, que la A. U. de F. expresase su agradecimiento a PLUNA y al Embajador del Uruguay en Río de Janeiro, así como al personal de la Embajada.

Asamblea extraordinaria.— También sesionó la Asamblea y consideró estos asuntos:

Pase del jugador W. Roque. — En consideración este asunto, se resolvió por unanimidad, conceder la transferencia internacional del jugador José W. Roque del Club Lanús de la A.F.A. al Rampla Juniors (Reingreso al club de origen en la misma temporada).

Pase del jugador Alberto Quintana. — Respecto al asunto del epígrafe, se resolvió conceder la transferencia del jugador Alberto Quintana, del Club Oriental (club en descenso) a la Liga de Lavalleja, previo consentimiento del club de origen.

La Junta fijó la próxima jornada

En la sesión de anoche la Junta Dirigente fijó los partidos para el próximo fin de semana.

Sábado 12 de julio. —

Defensor vs. Sud América (5ª División oficial). Parque Rodó.

Defensor vs. Cerro. (1ª División, amistoso). Parque Rodó.

Liverpool vs. Nacional. 4ª División, oficial). Belvedere.

Liverpool vs. Nacional (1ª División, Pentagonal). Belvedere.

Domingo 13 de julio. —

Peñarol vs. Milán (FIGC). Estadio Centenario.

FAVERO ES AHORA EL LIDER DE LA VUELTA DE FRANCIA

LUCHON, julio 9 (ANSA). — Luego de cinco años de espera mal recompensada, Vito Favero es el primer corredor italiano que supo reconquistar la ambicionada "Malla Oro". Esta grata sorpresa para los italianos la ofreció el arribo a Luchon, donde en supremo esfuerzo el generoso ayudante de Nencini se ganó el segundo puesto y así, gracias a los 30 segundos de bonificación, pasó a encabezar la competencia con 27 segundos de ventaja sobre el regional francés Geminiani.

Naturalmente que no le será nada fácil mantener una posición, pero lo esencial es que se rompió el encantamiento. El ciclismo italiano no había dicho más nada en tierra francesa luego de las épicas gestas de Coppi, Bartali y Magni.

La etapa de hoy mostró otra cosa también interesante: este año falta un dominador, un hombre de condiciones excepcionales, como para igualar a los tres mencionados anteriormente o al Bobet de sus mejores tiempos.

Hoy pudimos apreciar a un Bahamontes insuperable en los repechos, "grimpeur" a la manera clásica, quien además triunfó en los tres picos de los Pirineos disputados entre ayer y hoy. Pero el español es más flojo en el descenso o en llanura.

En esta etapa pocos kilómetros separaban la veta del Peyrescurd de la llegada de Luchon, por lo cual el español pudo mantener más o menos su ventaja, pero fue a todas luces evidente que no tiene ambiciones en la tabla de clasificaciones sino que busca imponerse en el Gran Premio de la Montaña.

CLASIFICACION DE LA ETAPA

LUCHON, Francia. Julio 9. (UPI). — Federico Bahamontes, El Aguila de Toledo, se apuntó hoy la primera victoria para España y se reafirmó como el Rey de las Montañas en la decimocuarta etapa de la Vuelta de Francia.

El temperamental español asombró a la crítica al llegar sólo a la cumbre de dos picos; el Aspin de 1.480 metros de ltura y El Peyresourde de 1.563 metros.

Bahamontes cubrió los 139 kilómetros de Pau a Luchon en tres horas, 35 minutos y 22 segundos. Terminó sólo. El segundo fue Favero, de Itaia, con un tiempo de 3 37.20. Junto con un grupo de ciclistas en que figuraban todos los favoritos.

Favero se las arglo para ganar la arremetida de este grupo y al abono de 30 segundos le permitió ponerse la camiseta amarilla, que llevaba Geminiani, del Centro Regional. Gemianini llevaba ventaja de sólo tres segundos sobre Favers.

Bahamontes, que ahora está sólo interesado en el Trofeo de Subida de Montaña, dio la impresión de que recibió mano libre de sus competidores.

Las posiciones generales son:

1) Favero, Italia, 64:28'33"
2) Geminiani, Cent R. 64:29'
3) Make France: 64:32'28"
4) Graczyk, Cent. R. 64:32'33"
5) Bauvin, Francia, 64:33'36"
6) Glibert Desmet, Belg. 64:33'40.

TODA LA ETAPA DE PRIMERA "B" SE JUEGA EL SABADO

El Consejo de la Primera División "B", resolvió que la próxima jornada por el Campeonato Uruguayo se cumpla integramente el próximo sábado. Se fijaron los siguientes partidos:

Central vs. Progreso, en el Parque Alfredo V. Viera.

River Plate vs. Racing, en el Estadio Palermo.

Colón vs. Canillitas, en el Parque Federico Saroldi.

Miramar vs. Uruguay Montevideo, en el Parque Osvaldo Roberto.

Los matches de primera división están fijados para las 15.30 horas, con 10' de tolerancia y los de reservas para las 12.30 horas con 10' de tolerancia.

¿POR QUE NO GANAMOS TITULOS SUDAMERICANOS?

Aunque parezca una metáfora, en el semestre del año en curso, las entidades que rigen los deportes menores, han brindado al aficionado una serie de espectáculos y torneos internacionales que encontraron su justo apoyo.

No vamos a hablar de los espectáculos futbolísticos, puesto que deberíamos repetir lo que tantas veces, desde estas mismas páginas, hemos dicho. Lo que nos proponemos en esta nota, es analizar el deporte amateur, ese manojo de deportes, que ansiosa y desesperadamente están reclamando el apoyo de todos, tanto en lo económico como en lo deportivo y dirigente.

De lo dicho, se nos podría culpar de pretender transformar las actuales federaciones en sociedades anónimas, que utilizaran el deporte con un único fin de lucro, mas hemos querido expresar todo lo contrario, dejar las cosas como están, pero que el aficionado cuando se le ofrece un espectáculo no mire el precio de la entrada sino la calidad del mismo.

Indudablemente, que no existe federación que se la pueda catalogar de "rica", pero si existen, y lo son la gran mayoría, entidades que no pueden financiar, con sus propios fondos, la ida de una delegación, que no tiene porqué ser numerosa, y que en algunos casos estaría compuesta por sólo un atleta, y que en el terreno donde les tocara actuar tendrían grandes posibilidades de triunfo, que beneficiaría en mucho al tan decaído deporte nacional. Pero nuestro fin, no es el de inmiscuirnos en el problema económico de las federaciones, sino en analizar lo deportivo.

Nos preguntamos: ¿Hay actualmente valores que puedan ser llevados al extranjero, con posibilidades de éxito? Y respondemos con un rotundo sí. Es cierto que hay pocos, pero los hay.

Y los hay por su amor a la "camiseta", su entusiasmo por el deporte, y su continua superación, así nos lo demuestra; citemos como ejemplo, a Andruco, en paleta; Carvalho, en remo; Donazar, en atletismo; Dabo, en natación; Ardinghi, en motociclismo; Serra, Velázquez, Deceja y muchos otros, en ciclismo, etc., etc.

Hemos excluído de esa lista el basquetbol, puesto que este deporte, ya ha pasado de categoría, y se le podría considerar como deporte grande. Pero en nuestra enumeración de valores, hemos nombrado uno por deporte, aunque el motociclismo y el ciclismo, ya han comenzado a trabajar de lleno en un semillero de cracks, que es el interior.

¿Y los demás deportes? Y... ellos, aunque en un grado menor también han comprobado esa veta de valores, pero chocan con el principal problema, la falta de los elementos necesarios para poder trabajar con ahinco en la preparación de valores que puedan, dentro de poco tiempo vestir la "celeste".

No quedamos en silencio, ante ese mal que estamos sufriendo.

No podemos hablar de que nuestro país, no tiene valores de destaque en natación si a lo largo de todo el territorio no encontramos diez piscinas, con el inconveniente de que la mayoría son abiertas y antirreglamentarias, pudiéndose utilizar solamente durante tres meses en la temporada estival.

Lo anterior lo podríamos repetir para el atletismo, ya que en el interior no existen pistas en condiciones; y donde no existen hay, en alguna ciudad, una recta de cincuenta a cien metros de tierra, que la suplen.

En natación es indudable que sin piscina no hay nadadores. En atletismo el problema es distinto, ya que si no hay pista (o recta), el profesor de la plaza se debe ingeniar para reunir a algún grupo de muchachos, un domingo por la mañana, en una cancha de fútbol, y dar algunas vueltas a la cancha, con algunos piques de cuando en cuando. Y a eso ¿le podemos llamar entrenamiento? ¿qué hacen esos "sacrificados" cuando tienen que bajar, si los traen, a la capital, y no saben lo que es una pista de ceniza y lo que es peor, nunca se pusieron un zapato de clavos?

Como puede apreciar el lector estos interrogantes son difíciles de contestar, y creemos que los dirigentes de todos los deportes ya se las han planteado, puesto que si hemos distinguido a la natación y el atletismo, no es porque solo ellos tienen el problema en el interior, sino que están involucrados todos los deportes. Y los dirigentes han respondido acertadamente: "sin plata, no hacemos nada". Pero una vez contestado el problema se quedaron callados, y no han buscado la manera de allanar las dificultades para encontrar ese dinero, no compenetrándose de la misión que invisten en el deporte nacional.

Comparemos nuestra situación deportiva con la que viven los brasileños, por ejemplo, ya que en estos momentos son ellos quienes se están llevando las palmas en todos los deportes, al punto de adjudicarse cuatro torneos sudamericanos: natación, atletismo, basket (femenino y masculino), y para culminar el título mundial de fútbol logrado en Suecia.

Y nos preguntamos ¿por qué ellos acaparan títulos, y nosotros no "mojamos"? Porque tienen mayor población. No. Porque tienen un gobierno que apoya el deporte: no, puesto que nosotros también lo tenemos y los resultados son otros. Y entonces ¿por qué? Y la respuesta es sencillísima; más simple de lo que se cree. Porque ellos tienen gimnasios, pistas y piscinas, por todos lados.

Lo anterior no es una invención nuestra, sino que es la realidad, dicha por varias personalidades del deporte, y ratificada en el reportaje que realizáramos al campeón sudamericano de natación Joao Goncalvez.

Nuestra pregunta, en esa oportunidad, fué la siguiente: ¿cómo se interesó por la natación? Y rubricó nuestra interrogante con un rotundo: "sencillamente porque tenía una piscina cerca de mi casa, y me gustaba hacer deportes".

Solo con el gusto de hacer deporte, y porque encontró el elemento para hacerlo, los brasileños hicieron un crack que los representó con hidalguía en dos olimpiadas y varios sudamericanos.

Y como él, son muchos los atletas que cuentan los brasileños, y que aparecieron por ese entusiasmo de "pibes": moverse, hacer "cualquier deporte". Pero para ello se les dieron las facilidades, en cada ciudad un completo centro deportivo. Comparemos ese panorama, al que nos ofrece nuestro país.

Es desalentador ver esas plazas de deportes, que suplen en lo que pueden, los centros deportivos, completamente vacías, con una decena de "pibes" que corren, o se hamacan, pero no hacen deporte.

Pero esas plazas no cuentan, en la gran mayoría, con profesores capaces, que tengan entusiasmo por los deportes amateurs, y esas mismas plazas, por el mero hecho de caer una fugaz llovizna, le ponen el cartelito: "CERRADA".

Con ese panorama, ¿podemos hacer, no cracks, sino solamente deportistas? Sinceramente creemos que NO.

Esa es la realidad del porqué no obtenemos triunfos de resonancia continental en el campo amateur, pero esperamos que muy pronto podamos rectificar en un todo lo dicho en estas líneas. Eso es, lo que todos, ansiosamente esperamos...

Lu. Ma.

Eduardo Puertollano

el destacado ciclista ha solicitado su transferencia para el Club Punta del Este. Muchos pases de importancia se han registrado en ciclismo, sin duda el de Puertollano es uno de ellos.

AJEDREZ

Primera partida del match, que por el título de Campeón Mundial de Ajedrez se jugó en Moscú, en el corriente año

Consecuente con nuestro propósito de brindar a los aficionados lo mejor del ajedrez, damos a publicidad desde estas columnas, la primera partida del match que por el título de campeón mundial de ajedrez se jugara en Moscú, entre el posecdor del título Vassily Smyslov y su oponente Miguel Botvinnit.

En mérito a su extensión, suprimimos todo comentario.

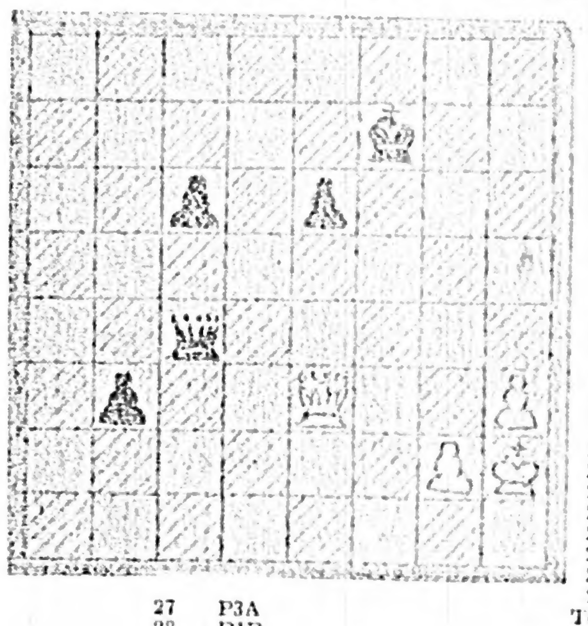

	BLAN. Smys.	NEG. Botv.
1	P4R	P3AD
2	C3AD	P4D
3	C3A	A5C
4	P3TR	AxC
5	DxA	C3A
6	P3D	P3R
7	A2R	CD2D
8	D3C	P3CR
9	O-O	A2C
10	A4A	D3C
11	TD1C	O-O
12	A7A	D5D
13	A3A	P4R
14	A6D	TR1R
15	A3T	PxP
16	PxP	P4CD
17	TR1D	D3C
18	P3C	C4A
19	A1A	D2A
20	A3R	C3R
21	P4TD	P3TD
22	P4C	TD1D
23	A2R	D2R
24	PxP	PTxP
25	TxT	TxT
26	A6C	T1T
27	P3A	T6T
28	D1R	A3T
29	A1A	C5D
30	A5A	D3R
31	A3D	C2D
32	AxC	PxA
33	C2R	A6R jaque
34	R1T	C4R
35	D1AR	D3D
36	P4AR	CxA
37	PxC	TxP
38	D3A	T7D
39	T1AR	DxPC
40	P5A	D5A
41	C3C	T7AD
42	P5R	T8A
43	P6R	PxPR
44	PxPC	TxT jaque
45	CxT	PxP
46	D6A	P5C
47	R2T	P4C
48	CxA	PxC
49	DxPC jaque	R2A
50	DxP	P6C
(Ver diagrama después de esta jugada)		
51	D5R	P1A
52	D7A jaque	R2C
53	D8C	R4A
54	D8A jaque	R5R
55	D6A	D4D
56	D3A jaque	R5D
57	D1D jaque	R4R
58	D2R jaque	R3D
59	D6T jaque	R2R
60	D7T jaque	R3A
61	D7TR	D4R jaque
62	R1T	P7C

Las blancas abandonaron.

ALFREDO MAGNONE